EL DIARIO PALENTINO

Jueves, 24 de agosto de 1989 — EL DIA DE PALENCIA — Núm. 14.936. Precio 50 pesetas

Fundado en 1881

El domingo 29 de octubre, fecha probable para las elecciones

El 29 de octubre se perfila como fecha más probable para la celebración de las elecciones generales, en caso de que el Presidente del Gobierno decida adelantarlas, según coinciden en señalar hoy los diarios ABC, DIARIO-16 y EL PAIS.

EL PAIS, que cita fuentes gubernamentales, afirma que "González opta por celebrar en domingo las elecciones anticipadas" y que muy probablemente sea el último domingo de octubre, día 29, para lo cual las cortes deben ser disueltas entre el 31 de Agosto y el 6 de septiembre, y esta decisión podría ser adoptada por Felipe González tras consultar al Consejo de Ministros el 1 de septiembre.

El mismo diario añade que "ante la hipótesis de una negociación con el PP para hacer coincidir las legislativas y las gallegas (altos cargos del Gobierno) advierten que el diálogo se llevaría a cabo sobre la base de anticipar las elecciones en galicia, no de retrasar las legislativas".

Por su parte, ABC afirma que "en medios políticos se da por seguro que González cerrará la legislatura a primeros de septiembre para convocar los comicios a finales de octubre, probablemente el día 29", "antes de que los ciudadanos empiecen a presentar sus declaraciones a Hacienda".

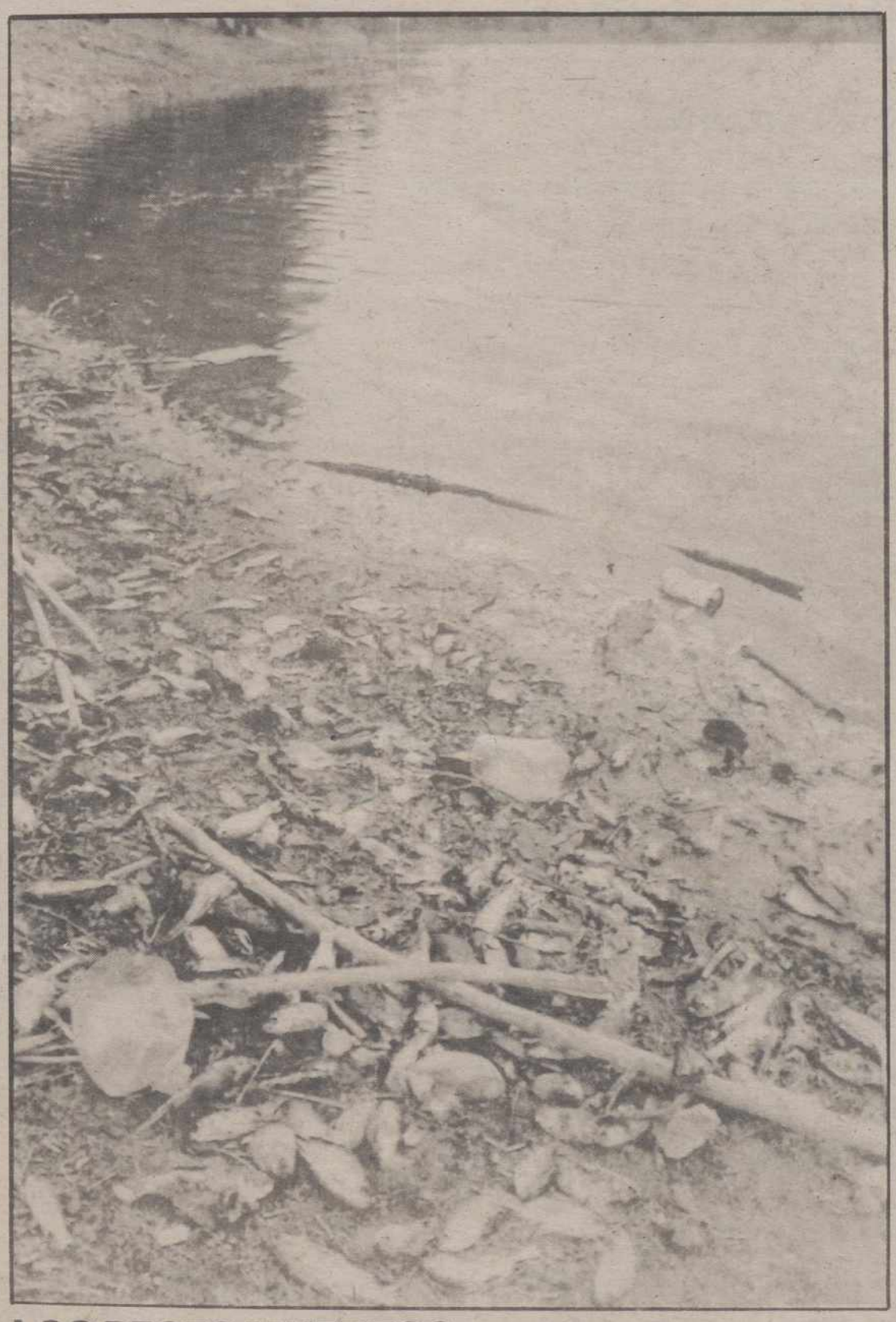

LOS PECES MUERTOS.- LOGROÑO. Entre 500 y mil kilos de peces carpines han muerto durante los últimos ocho días en el pantano de Valbornedo, en la localidad riojana de Navarrete, por las altas temperaturas y la escasa cantidad de agua que posee el pantano por la sequía que sufre La Rioja este año. (EFE)

Una mesa regional contra la sequía

En espera de que el Ministerio habilite subvenciones

Valladolid (ICAL).-El director general de Producción Agraria, Pedro Llorente, ha asegurado que no existen inconvenientes para que mañana se constituya la Mesa Regional para la Sequía durante la reunión que mantendrá con la organizaciones profesionales agrarias (OPAS). Este equipo de seguimiento y negociación de los problemas existentes, y los que vayan surgiendo, a causa de la sequía celebrará reuniones semanales.

Las organizaciones agrarias han denunciado la difícil situación de los productores de cereales, que han visto reducida su cosecha en un 39,3 por 100 respecto al año pasado y un 23,8 por 100 respecto a una cosecha normal, según los datos oficiales de la Junta. Los agricultores que no aseguraron su cosecha no recibirán ningún tipo de compensación pero, lo que es más grave, el seguro tampoco será percibido por aquellos que lo suscribieron y cuyos cultivos no alcanzaron el 70 por 100 de la nascencia, por la famosa cláusula al respecto.

Las ayudas de la Junta a estos últimos agricultores, recientemente aprobadas, financian un 5 por 100 en los intereses de los créditos que han solicitado. Pedro Llorente manifiesta que "el consejero sabía que eran unas ayudas insuficientes, pero pensábamos que completamenta-

(Continúa en última página)

Mazowiecki, confirmado como primer ministro de Polonia

El Parlamento de Polonia ha ratificado hoy a Tadeusz Mazowiecki para el cargo de primer Ministro.

El democristiano y sindicalista había sido propuesto por la coalición de Solidaridad y sus aliados, el Partido Campesino y el Partido Democrático y confirmado como candidato por el presidente de la República, general Woejcieh Jaruzelski.

Con la elección de Mazowiecki se da el primer caso de un Gobierno no dominado por los comunistas en Europa del Este desde la posguerra.

PALENCIA

- Se abren las taquillas para los toros
- Timo en el Puente de Hierro
- Oficios y beneficios: Pedrito de la Cruz
- Dos alemanes agredidos en Magaz
- "Las vacaciones de..." Senén Martínez
- Dos palentinas en el Museo de Arte Contemporáneo

M.C.D.2022

VIERNES 25

Santoral: Ss. José de Calasanz pb. Patrono del Servicio español del Magisterio; Nemesio dc.; Eusebio, Vicente, Ginés, Magin, Ponciano, Peregrino, Julián ms.; Geroncio, Gregorio, Menas obs.; Patricia, Lucila vs.; Arnoldo, Tomás cfs.; Luis rey.

Sale el sol a las 7,35 h. y se pone a las 20,58 h. La luna sale a las 00,20 h. y se pone a las 17,29 h. Luna nueva el 31 en Virgo.

Refrán: "Aquellos polvos traen estos lodos"

EFEMERIDES

1540 Una escuadra turca intenta apoderarse de Gibraltar, sin conseguirlo, por la heroica resistencia de sus moradores.

1648 Muere el pedagogo español José de Calasanz, posteriormente canonizado.

1772 Pragmática de carlos III para unificar las distintas monedas que se utilizaban en España.

1802 Matrimonio del Rey Fernando VII con su primera esposa, la princesa María Antonia, hija del Rey de Nápoles.

1867 Muere el físico y químico inglés Michael Faraday, inventor, entre otros, del termómetro que lleva su nombre.

1984 Fallece en Los Angeles (California) el escritor norteamericano Truman Capote (59 años).

1988 Un grave incendio destruye el centro histórico de Lisboa.

EL DIARIO PALENTINO
EL DIA DE PALENCIA
Palencia: Mayor, 67 – 34001. Apartado de correos, 17
Teléfono: Redacción, 744822. **Anuncios y suscripciones,** 740417
FAX, 743360 **Depósito Legal:** P-2-1958

Presidente editor: José Luis Alonso Almodóvar; **Gerente:** José Luis Alonso Cruz

Director: JOSE MARIA RUIZ DE GOPEGUI Y SANTOYO. **Redactor jefe:** Gonzalo Ortega Aragón
Jefe de talleres: Francisco del Campo

Ventanal

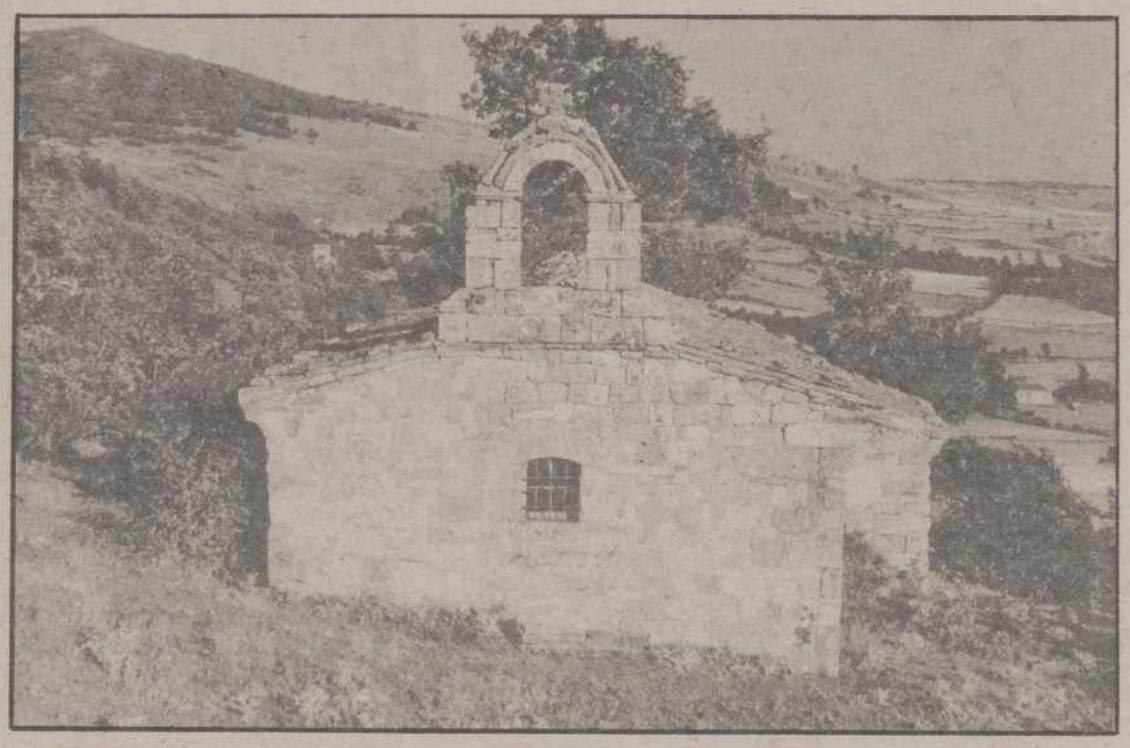

Localidad de Monasterio. Ermita. FOTO LUIS

CARTELERA

DONSANTIAGO: *"Tres fugitivos"* (18)(5,30-8,15-10,45)

REY DON SANCHO: *"Guarapo"*.(5,30-8,15-10,45)

ORTEGA: *"Calma total"* (18) (5,30-8,15-10,45)

AVENIDA 1: *"Cariño, he encogido a los niños"*(T.) (5,30-8,15-10,45)

AVENIDA 2: *"Kárate Kid III"* (T.) (5,30-8,15-10,45)

AVENIDA 3: *"Arma Letal II"*(T.) (5,30)
"Dirty Dancing" (8,15) (10,45)

AVENIDA 4: *"Bajarse al moro"*.(T.) (5,30-8,15-10,45)

SORTEOS

Lotería primitiva
Jueves, 17 de agosto
2-4-7-25-28-45
C 5

BONOLOTO
Domingo, 20 de agosto
9-18-19-28-33-44
C 30
Lunes, 21 de agosto
3-15-17-19-39-42
C 1
Martes, 22 de agosto
2-5-18-21-27-35
C 33
Miércoles, 23 de agosto
5-23-25-27-30-33
C 32

ONCE
n.º premiado agosto
67082

FARMACIAS

Jueves, 24: D. Isidoro Fuentes Castells (San Juan de Dios, 1) y don Valentín Moreno Lozano (Hermanos López Francos, 1).

Viernes, 25: Dª Mª Carmen Durántez Novo (Burgos, 4) y don Francisco Javier Font Ordóñez (Asturias, 13).

Servicio Nocturno: José María Fernández (Mayor,40). Tfno. 74... Diariamente desde las ... de la noche.

TELEFONOS

Hospital General "Río Carrión"	72 29 00
Urgencias H."Río Carrión"	74 40 11
Hospital Provincial "San Telmo"	72 82 00
Casa de Socorro	72 24 81
Clínica Cruz Roja	72 41 00
Clínica "Virgen de la Salud"	74 77 00
Ambulancias	75 22 40
Policía (urgencias)	0 91
Policía Nacional	74 27 15
Protección Civil	0 06
Bomberos (Palencia capital: 080)	0 80
Subsector de Tráfico	72 06 88
Guardia Civil	72 28 04
Policía Municipal	74 76 77
Ayuntamiento	74 97 00
Renfe -información-	74 30 19
Autobuses Renfe	74 32 22
Taxis parada Federación	74 21 26
" " Pasaderas	74 08 10
" " San José	72 00 16
" " Est. RENFE	74 39 19
" " San Lázaro	72 20 76
Iberduero averías	74 25 57

ACTOS Y CONVOCATORIAS

Novena a San Antolín: Entre el 24 de agosto y el 1 de septiembre se celebra la Novena en honor a San Antolín. Todos los días, después de la misa de las nueve se rezará la Novena, y a las ocho de la tarde, misa con Vísperas, Novena e himno al santo.

Exposición de juguetes antiguos :El Departamento de Cultura de la Diputación ha ampliado el horario de visita de la exposición de juguetes antiguos, instalada en el Centro Cultural Provincial. Además del horario de tarde (de 6 a 10) se añade uno de mañana, de 11 a 14 horas. Esta exposición permanecerá abierta hasta el 15 de septiembre, de lunes a viernes.

Concierto: La Banda Municipal de Música ofrece hoy jueves un concierto en el Salón, a las 8,45 de la tarde.

Música folk: El grupo "... ra de Campos" actuará el viernes 25 de agosto, en el auditorio del Salón, a partir de las 20,45 de la tarde, dentro del "Verano Cultural", organizado por el Departamento de Cultura del Ayuntamiento.

Expo-Aire: Del 27 de agosto al 2 de septiembre tendrá lugar Expo-aire, en la Huerta de Guadián, que organiza la Asociación Cultural "Mu... y el Ayuntamiento.

M.C.D.2022

Dos palentinas en el Museo Español de Arte Contemporáneo

- Seleccionadas para la Muestra de Arte Joven
- «El arte es un lenguaje como cualquier otro»

Ana Izquierdo

Desde el 19 de julio y hasta el próximo 12 de septiembre se exponen en el Museo Español de Arte Contemporáneo de Madrid, obras de nueve artístas plásticos, seleccionados para la Muestra de Arte Joven que este año cumple su quinta edición.

Desde su primera convocatoria en 1985, la "Muestra" organizada conjuntamente por el Ministerio de Cultura y las Comunidades Autónomas, propone anualmente un panorama del arte emergente en España.

Marina Nuñez y María José Rodríguez son las dos palentinas que mediante una selección realizada entre unos 400 aspirantes, fueron elegidas junto con otros siete jóvenes más para exponer este año en "La Muestra de Arte Joven".

Esta es la exposición con menor número de artistas desde que se creara la muestra, pero como bien apunta Teresa Blanch, miembro de la comisión de selección, "estos nueve artistas seleccionados, venidos de lugares aislados, de poco ruido artístico y social, proponen lenguajes hechos en la contención, en la estancia reservada, profundizan en órdenes conocidos, pero lo interesante es que lo asumen para la búsqueda de uno mismo". En la exposición actual, se funden la línea pictórica y escultórica, intentando reunirse en la objetuailidad.

Tanto Marina como María José son licenciadas en Bellas Artes, pintura, por la Facultad de Salamanca, y aparte de su mundo artístico y su juventud, tienen en común su lugar de na-

María Núñez

cimiento, Palencia, donde pasan gran parte de las vacaciones junto a su familia.

¿Cómo veis el panorama cultural palentino?

En relación a lo que nosotras hacemos, que es pintar, Palencia, aunque cueste decirlo, no es

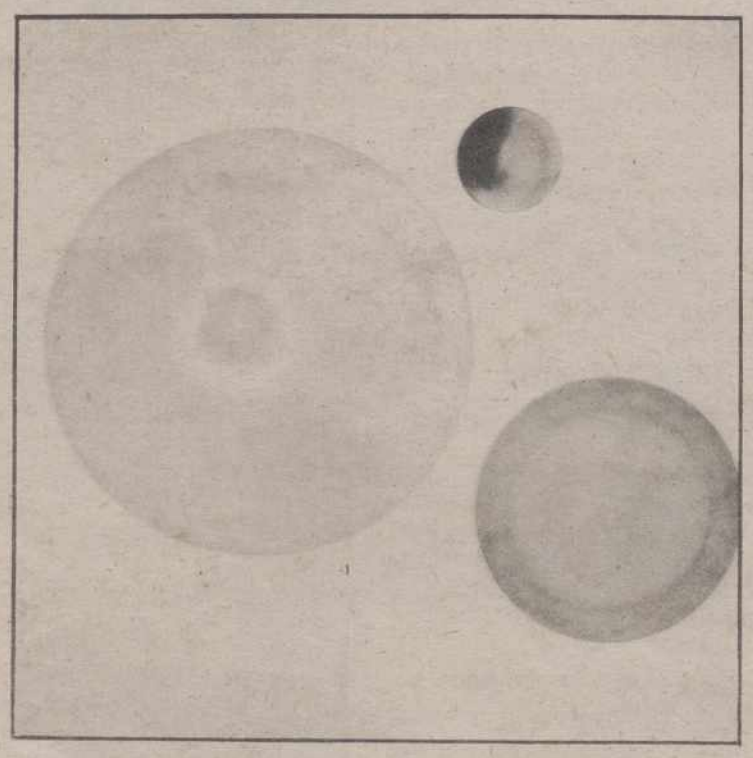

Sin título

nada atractiva. No existe ni una galería, ni tampoco iniciativas privadas que pudieran cambiar un poco la situación. Y es una pena, porque lo cierto es que sí existe materia prima, como para que Palencia se dedicara a dar sus primeros pasos hacia el arte moderno, y no se quede anclada en la promoción del románico.

Un ejemplo claro de esta materia prima que habéis mencionado, sois vosotras, pero lo que ocurre es que el público no llega aún a entender lo que hacéis, ¿es esto cierto?

No sólo es cierto, sino que desgraciadamente es lo más generalizado en todo el país. Pero es normal, desde siempre el arte ha sido algo minoritario, incluso las innovaciones de los impresionistas fueron tachadas de herejías dentro del contexto artístico del momento. Ha sido así y siempre será igual.

Pero esto no acaba aquí. Para hablar de arte hay que entender de arte, porque es un lenguaje como cualquier otro, es necesario conocer a la gente que hace ese lenguaje, por qué se hace, y dónde viene, lo mismo que ocurre en matemáticas, física o biología. Y hoy, lo habitual es encontrarse con personas que se creen capaces, sin serlo, de hacer crítica de arte, pero una crítica destructiva, argumentando por ejemplo que un cuadro de Miró lo hace un niño pequeño. Sí, quizá un niño puede copiarlo exactamente pero jamás se le ocurriría. Y es que es necesario conocer dónde se encuentra el arte.

¿Dónde se encuentra vuestro arte, qué referencias os sirven de apoyo, de estímulo?

Marina.– Yo creo que el arte está en cada uno porque lo fundamental no es sólo el dominio de la técnica, también es importantísima la formación intelectual, y esto es más una labor personal al escasear en las facultades. Por eso hay que leer mucho y sobre todo ver las más exposiciones y cuadros posibles. Yo intento llenar mi cabeza de imágenes para después profundizar en ellas. Hoy ocurre todo lo contrario. No existe una mirada profunda de las cosas, lo que se hace es echar un vistazo, siendo esta una mirada fragmentaria y superficial. Gracias a los medios de comunicación social, que permiten tener millones de referencias, todo está aquí y ahora, y cada uno coge lo que quiere, pero sin profundizar, porque no hay tiempo.

Volviendo a la pregunta, mis referencias artísticas son muchas, destaco el Minimal, el Povera, el Conceptual y a artistas como Beuys, Hesse, Morris o Shapiro. Y si tuviera que nombrar un cuadro, sin dudarlo, "Las Meninas". Es un cuadro muy complejo, maravilloso. En contra de lo que puede parecer, es un cuadro conceptual, no sólo de representación figurativa, tiene profundidaz, muchísima miga, ¡es increible!

María José.– A mi me encanta Duchamp, Picavia y Pachini, pero las referencias artísticas no tienen por qué ser sólo pictóricas, todo absolutamente todo, puede ser una referencia, una imagen. Yo utilizo los cómics de Quino en mis obras porque creo que expone con muchísima gracia la dura realidad, además lo hace con un ironismo que me encanta, tiene una doble lectura. Por otra parte, las películas de Rommer las encuentro excelentes las ves y parece que no es para tanto, pero tienen unos diálogos con los que me identifico, además no tienen ni principio ni final.

¿Podríais decirme algo que caracterice vuestra obra, cómo llegáis a ella?

Hoy ya no existen movimientos determinados, las vanguardias, los ismos se terminaron en los 60. Ahora estamos en la postmodernidad, donde no existen movimientos definidos, no hay una verdad dogmática, los ideales son personales, no se incluyen dentro de ningún manifiesto. Así cada pintor, cada escultor, cada artista crea él mismo su propio movimiento o tendencia, si se puede llamar de alguna forma.

Marina.– Yo no titulo ninguno de mis cuadros porque eso significaría literalizarlos sin motivo, quizá intento buscar el conflicto, me interesa que las cosas no se armonicen del todo, claramente, que no tenga por qué ser obvia la relación de las imágenes que pueden existir en mis cuadros.

María José.– Sobre una misma base, los temas previamente pensados pueden ir variando. Mis cuadros tienen todos títulos, son pequeñas historias contadas en una frase, es una pista más que ofrezco a la gente para que se acerque a lo que hago. El título es una lectura, una pista, pero luego el cuadro está lleno de ellas, que incluso hacen gracia.

Para finalizar era necesario sacar a relucir el futuro que os espera dentro de este mundo en el que irremediablemente estáis inmersas. ¿A qué aspiráis, qué proyectos tenéis?

Marina.– Intentaré obtener alguna beca que me mantenga y mientras tanto hacer el doctorado. Las galerías serán más tarde el otro objetivo para empezar a vender, de momento, los artistas necesitamos vivir.

María José.– Terminaré el doctorado y la tesis y creo que no empezaré a vivir de la pintura hasta los 35 0 40 años, cuando pueda hacer algo más o menos consolidado. Acaba de empezas, a partir de ahora a vivir.

María J. Rodríguez

...Pero viven para pintar porque es lo mejor que saben hacer, son conscientes del mundo al que pertenecen, ellas lo han escogido, un mundo que poco a poco se abre camino entre lo desconocido y lo intimista del hombre como si quisieran gritar silenciosamente: "descubre el arte".

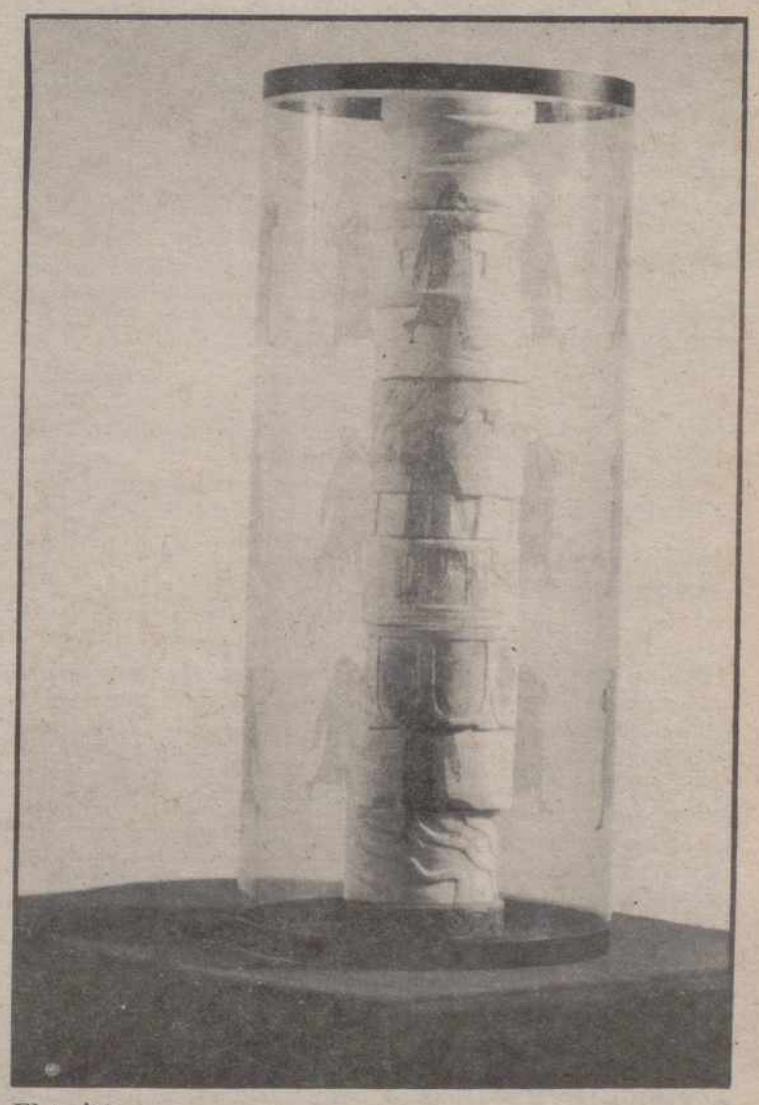

El turista

M.C.D.2022

RECUERDOS VIEJOS

- **Sugerencia para el ahorro municipal**
- **Agresores agredidos en una riña**
- **Obrero muerto y ladrón detenido**
- **Nuevo director en el Colegio Marista**

HACE 100 AÑOS
(24 de agosto de 1889)

El Diario Palentino aconsejaba a los responsables municipales que para conseguir algunas economía encendieran los faroles del Salón solamente los jueves y domingos, ya que el resto de las noches eran muy pocos los ciudadanos que por allí paseaban. El lugar sólo cobraba animación los dos días citados porque había conciertos de la Banda de Música.

Con el ahorro que consiguieran al tener apagados los faroles cinco días a la semana podrían mejorar la iluminación de otras calles no céntricas.

Domingo Díaz Caneja, en nombre del vecino de León Facundo Martínez, solicitó registro de cuarenta pertenencias de la mina de calamina llamada "Mercadillo XV", en terreno franco de Alba de los Cardaños.

El 1 de septiembre se iba a alzar la veda para toda clase de caza hasta el 1 de marzo de 1890.

Los dos concejales de la Comisión de Festejos que habían gestionado en Valladolid el aplazamiento de la corrida de toretes proyectada por los empleados del Ferrocarril del Norte para el 1 de septiembre, regresaron satisfechos ya que estos no pusieron ninguna pega para suspenderla y que se pudiera celebrar en su lugar la primera de la Feria de San Antolín. Los problemas los ponían los empresarios de la plaza para cedérsela en otra fecha y los empleados temían perder el dinero al tener ya escriturado el ganado, pero el contratista no puso ninguna objeción para rescindir el contrato y salvarles del compromiso.

HACE 75 AÑOS
(24 de agosto de 1914)

Dos hermanos que venían de cazar pasaron por la calle Mayor Antigua, llevando uno de ellos la escopeta. Les salió ladrando un perro y el de la escopeta pegó al animal con la culata. Una joven les preguntó entonces la razón de pegar la perro y ellos contestaron golpeando a la muchacha. Esta entró en su casa y se lo contó a sus hermanos, uno de ellos ciego. Los dos fueron en busca de los agresores y los encontraron en una cantina de la calle Marqués de Albaida. Salieron los cuatro a la calle y se enzarzaron en una sangrienta riña que acabó con el resultado de varios contusionados y un herido de pronóstico reservado, que tuvo que ser trasladado al Hospital. Se trataba de uno de los agresores. El hermano de éste ingresó en prisión a disposición judicial.

Aquel día, festividad de San Bartolomé, se había celebrado una pequeña novillada en Villarramiel para festejar al Patrón del pueblo.

HACE 50 AÑOS
(24 de agosto de 1939)

Al pasar el tren correo número 1 por el kilómetro 147 de la línea de La Robla, término de Salinas de Pisuerga, arrolló a un obrero de Vías y Obras de 58 años. El desventurado obrero falleció en el acto.

Desde hacía bastante tiempo venían cometiéndose repetidos robos en los pueblos de la demarcación de Camporredondo y la Guardia Civil trabajaba denodadamente para dar con los ladrones. El día 23 consiguieron detener en Cardaño de Abajo a un individuo de 39 años, natural y vecino de Valverde de la Sierra (León) como sospechoso. Tras un minucioso interrogatorio el detenido se declaró autor del robo en una casa de Alba de los Cardaños de donde se llevó 870 pesetas; de otro en Cardaño de Abajo llevándose 1.175 pesetas y de otro en Alba por valor de 165 pesetas. El ladrón aprovechaba la ausencia de los dueños de las viviendas, a las que penetraba practicando escalos o violentando las puertas.

A las 6.30 de la mañana dieron comienzo los cultos de la Novena dedicada a San Antolín con un Rosario de la Aurora en la Catedral.

La Cámara Oficial Agrícola acordó pensionar a ocho hijos de agricultores de la provincia de Palencia para que fueran a hacer prácticas en grandes explotaciones agrícolas de Valladolid, Burgos y Palencia. Sacaba a concursillo esas plazas, a las que podían concurrir los hijos de agricultores con contribuciones anuales por debajo de las 50 pesetas, de edades comprendidas entre los 18 y los 28 años y dando preferencia a los que hubieran estado en frentes de batalla y tuvieran alguna condecoración meritoria por la guerra.

HACE 25 AÑOS
(24 de agosto de 1964)

Dio comienzo en la Catedral la Novena que todos los años organizaba el Cabildo en honor del esclarecido mártir frances San Antolín, Patrono de Palencia capital.

Se hizo cargo de la dirección del Colegio "Castilla" de los Hermanos Maristas el R.H. Antonio Rebollar del Campo. El anterior director, Ignacio Fuertes, había sido trasladado a Roma, a la Casa Generalizia dei Fratelli Maristi.

El Hermano Rebollar del Campo era un joven santanderino, Licenciado en Filosofía y Letras. Durante dos años habís sido subdirector del Colegio palentino y tras una estancia en Roma para perfeccionar su preparación se había dedicado a la Secretaría del Colegio "Castilla".

Diario-Día recordaba a sus lectores en las páginas del día 24 que aldía siguiente iba a ser inaugurada la Tómbola de Caridad en la trasera del Ayuntamiento montada como cada año por Cáritas Diocesana. El acto oficial estaba previsto para las nueve de la noche, hora en la que bendeciría la Tómbola el señor Obispo en presencia de las autoridades civiles. A continuación comenzaría la venta de boletos entre el público asistente para optar a los más de 40.000 premios de toda índole que iba a repartir a lo largo de los días de ferias la benéfica institución.

A un niño de tres años tuvieron que practicarle un lavado de estómago en la Casa de Socorro porque el pequeño había ingerido gasolina.

Un ciclista de 20 años colisionó en la Plaza de León contra un coche, sufriendo el primero diversas heridas erosivas en la cadera y en la mano derecha de las que fue atendido en la Casa de Socorro. Afortunadamente las lesiones eran de pronóstico leve, salvo complicaciones.

Contribuya a crear vida en el Tercer Mundo

En estos momentos, en varios países del Tercer Mundo es posible la vida gracias a las más de 50.000 personas que colaboran con Intermón.

Usted también puede ayudarnos. Llámenos al (93) 301 29 36. Su contribución, por modesta que pueda parecerle, nos resultará de gran ayuda.

intermón por un mundo solidario

Roger de Lluria, 15
08010 Barcelona. Tel. (93) 301 29 36

Editada por los internos del Centro Penitenciario

Número 2 de la revista KALLE DE SOMBRAS

Acaba de ver la luz el segundo número de la revista "Kalle de Sombras" confeccionada por los reclusos del Centro Penitenciario de Palencia. Se abre este número con un comic titulado "Más allá del mal está la locura. Más allá de la locura está la cárcel". En su editorial, el equipo redactor de la revista destaca que la línea sigue siendo la del primer número aunque mejorada pese a los escasos medios con los que cuentan, tanto materiales como de personal. Quiere, en cualquier caso, ser vehículo de expresión para los internos del Centro Penitenciario y mostrar a los demás ciudadanos que "somos algo más que mera carne social vegetativa". También agradecen en este editorial la colaboración de las personas y organismos que hacen posible la salida de la revista, como es el caso de Diputación que se ocupa de imprimirla.

En otras secciones de "Kalle de Sombras" se recogen las cartas de los internos con distintas reivindicaciones como la inmediata puesta en marcha de unos cursos de cocina, decoración y carpintería prometidos hace meses; que aparezca el mando a distancia del video y que se regularice la asistencia médica; las reseñas aparecidas del primer número en la prensa provincial y regional y las actividades llevadas a cabo en el Centro con motivo de las Jornadas C... Recreativas de Primav...

En el apartado de ... opinión y divulgativo ... yen los titulados "N... hículos para las condi... presos", "El alarmist... bre las funciones corr... tes al Equipo de Obs... Tratamiendo constr... malmente en la pris... na en septiembre de ... psicólogo, un educa... tentes sociales. Es p... el psicólogo, jefe de ... quien explica exhaus... las funciones que tie... das y su desempeño. E... creación literaria Inm... poesía titulada "De un... un preso", Carlos V. ... "Claro de Luna", "El M... de la Verdad" firmad... berto Casanova, "Refl... bolo" de Gutiérrez Gal... zas contra molinos de v... Betel, dos composic... "The Monkey", "El lam... Carlos V.; el dedicado p... Martínez Paredes a la m... del interno Desiderio C... lán fallecido el 4 de julio ... año, a los 28 años y ... Francisco Santiago, F... Arjona, Belfegor, un p... quiera y otros colab... Hay también una entr... Bruno Liébana y secc... humor.

M.C.D.2022

VILLAMERIEL

DANZA ESPAÑOLA POR LAS RIBERAS DEL VALDAVIA Y BOEDO

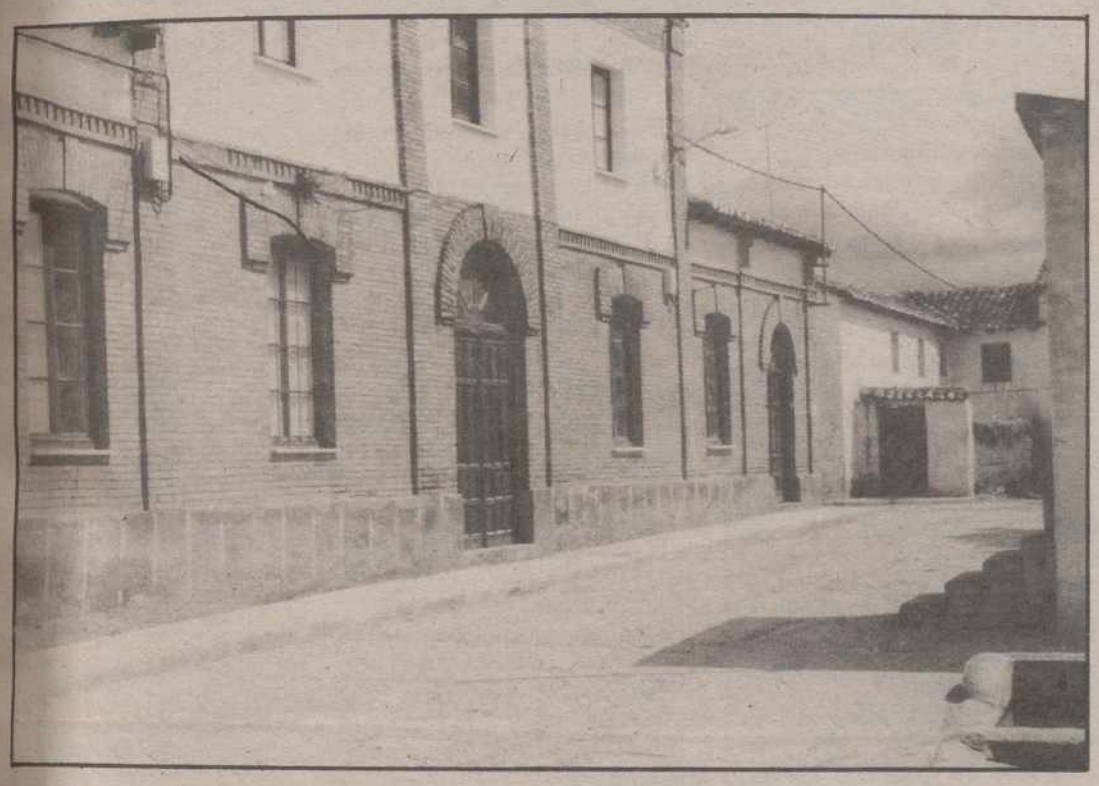

Ayuntamiento de Villameriel

Santiago Herrero Ortega

El saludo de tantos amigos y paisanos en la Virgen de agosto devolvía a nuestro rostros satisfacción y alegría como de una fecha especial y festiva.

Villarramiel amanecía de espaldas a convocatorias extrañas o charangas festivas que a escasos kilómetros, en Calahorra de Boedo, esta prevista su celebración.

De entrada, hay que decir que el espectáculo del Boedo en la mañana de la Virgen fué bochornoso por las circunstancias concurrentes. Tablaos de la palabra y el vino. Amasijo de ecologistas y políticos de turno venidos de comarcas cercanas y también lejanas del norte. Aquello presentaba tintes de una fiesta reivindicativa al nuevo estilo contra Villameriel por blanco, teniendo como fondo un posible almacén de pararrayos en dicha localidad. Propalaron sobre el tablao con ágil verbo, argumentos manidos, temores injustificados, falsedades por doquier. Y como éxito indudable lograron arrancar de la ribera festiva del Pisuerga a su paso por Alar, al mismísimo Presidente de la Diputación palentina.

Fué todo lamentable, y aún más si reseñamos el colofón valdaviés, ya de retirada a su paso por las calles de Villameriel, osadía vergonzante, que sólo el silencio de nuestros vecinos es por si revelador.

Señores, todo un montaje, pura farsa de unos danzantes que no nos dejan en paz, y sólo pretenden que bailemos a su son. El protagonismo es de ellos, nosotros sólo espectadores que por machaconería en la prensa diaria y hasta en nuestras calles, se vuelve ya tedioso.

A su debido tiempo se informó a la prensa mediente un comunicado del alcalde de Villameriel manifestando nuestra postura al respecto. ¿A qué viene ahora este tipo de manifestaciones y cacareo? ¿O es que esperaban la llegada de otros corifeos en fecha estiva tan señalada?.

La postura de Villameriel ha sido siempre la misma, bien definida, ponderada y unánime: Queremos progreso, no riesgos inútiles, ni daños medio-ambientales en la zona.

Bien saben nuestros convecinos donde les aprieta el zapato, y sin tanto bombo y platillo saben discernir aquello más conveniente.

Oíganlo nuestro comarcanos, que parece que no se enteran nunca, tan dados en esta ocasión a las más sofisticadas elucubraciones y bulos. A los habitantes de Villameriel nunca les ha comido el coco nadie. Y para qué seguir machacando temas tan repetidos.

Sin embargo, alguna lección sustanciosa no ha deparado este deplorable asunto de los pararrayos.

Danzantes haylos por la comarca, muy dados a no desentonar y marcar el ritmo caiga quien caiga, distorsionando la realidad cuando fuera preciso.

Villameriel goza de buena salud. Calla, se mantiene unido, nunca quiere la destrucción.

En nuestro pueblo existe una buena cantera de personas, incluyendo a Pilar López, doctora en Física y distinguida hija de la localidad, a nuestro alcalde Tarsicio Herrero, quienes desde el primer momento de suscitarse este asunto ha procedido con nobleza, con claridad y con criterio equilibrado, intentando promover siempre el bien integral del vecindario.

Otra cosa bien evidente, es que nuestras comarcas del norte palentino están superabandonadas; falta la infraestructura más elemental en distintos aspectos: cultural, económico y social. Díganlo sino, tantos pueblos pequeños de nuestra región, que a duras penas logran superarse y estar en la brecha.

Finalmente, sabemos que nuestro Presidente de la Diputación es muy propenso a interesarse in situ de los aconteceres provinciales, como de manera magistral demostró en la concentración de Calahorra. Al igual que otros pueblos comarcanos, Villameriel espera su visita. Reclamaremos también su asistencia para que in situ vea nuestras condiciones de vida, y tome nota de tantas necesidades.

Sólo pretendemos vislumbrar un futuro para nuestros hombres y mujeres del campo con la buenas masa de la colaboración y sentir noble.

Todos los sábados PAGINAS ESPECIALES DE EL CAMPO

CASTRILLO DE ONIELO

Fiesta del emigrante

Ampelio Moreno

Cuando llega el mes de agosto, todos los castrilleros, tanto los que estamos fuera como los residentes en el pueblo, esperamos impacientes de que lleguen estas fiestas para poder disfrutar unos días en armonía todos juntos ya que los actos que realizamos, bien sean culturales o deportivos, siempre están acompañados de una masiva cantidad de gentes ya que como digo se vive la fiesta a tope y con una alegría que ya me gustaría que muchos pueblos tomaran ejemplo, para que no se perdieran estas tradiciones que a nosostros, aun estando fuera no podemos olvidar. Cuando llegan las fiestas patronales del pueblo, aun estando lejos, bien nos acordamos de ellas, por eso ahora que no encontramos aquí procuramos divertirnos, por que en los pueblos también, si se sabe, lo puede uno pasar guay, aunque no tengamos tantas diversiones como pudieramos tener en la capital, pero nosotros nos lo montamos de esta forma para no echarlas en falta y con eso procurar que de los pueblos también haya diversiones.

Con los actos que hemos tenido han participado desde los niños hasta los jubilados, ya que ha habido para todos los gustos empezando con un festival PLAY-BAK, con la actuación de la mayoría de los niños que fué el delirio de los mayores, interpretando canciones de actualidad, haciéndonos pasar dos horas muy entretenidas, también actuó un chaval de Venta de Baños que gustó mucho ya que con su acordeón interpretó unas cuantas canciones populares.

Entre los actos culturales destaca un concurso de dibujo par que los niños se inspiraren un poco.

En los deportivos también hemos tenido de todo: frontenis, pelota a mano, fútbol, bolos, carreras pedestres, tanga, habilidad con tractor, tiro al plato, en fin para todos los gustos, como digo, para completar una semana muy movida, desde estas líneas aprovecho para agradecer la presencia de "forasteros" que nos han honrado con su presencia, en las actuaciones deportivas.

Nuestros mayores también participaron en las fiestas, ya que el domingo en la plaza se les ofreció un pequeño homenaje en presencia de todo el pueblo y amenizado con la orquesta, que les adornó, tocando unas cuantas canciones de sus tiempos.

Y como final agradecer la colaboración del Ayuntamiento y del pueblo en general que con sus aportación, ha sido posible realizar todo esto, y esperar que con salud lleguemos todos al próximo años, ya que ahora viene lo más difícil, tenernos que separar, y marchar cada uno a su destino, por que las vacaciones se acaban.

TORQUEMADA

Dimisión de la junta local del PP, en desacuerdo con el Presidente provincial

Los nueve componentes de la Junta Local del Partido Popular (PP) en la localidad palentina de Torquemada presentaron ayer su dimisión en bloque por el abandono que sufren por parte del presidente provincial del partido, Jesús Mañueco, según afirmaron algunos de estos componentes.

La situación se agravó, según los miembros de la Junta Local Popular, cuando el presidente del PP en la provincia de Palencia aceptó el cargo de pregonero de las fiestas de Torquemada, cuyo Ayuntamiento está regido por socialistas.

Los miembros de la Junta Local del PP en dicha localidad habían enviado reiteradas invitaciones a Jesús Mañueco para que visitase Torquemada y, hasta el momento, no habían sido atendidas.

A esta dimisión se puede añadir, en fecha próxima, la entrega de carnés del partido por parte de algunos afiliados, según señalaron las mismas fuentes.

El presidente del partido, y titular a su vez de la Diputación de Palencia, Jesús Mañueco, ha restado importancia a esta decisión y la ha calificado como un mal entendido.

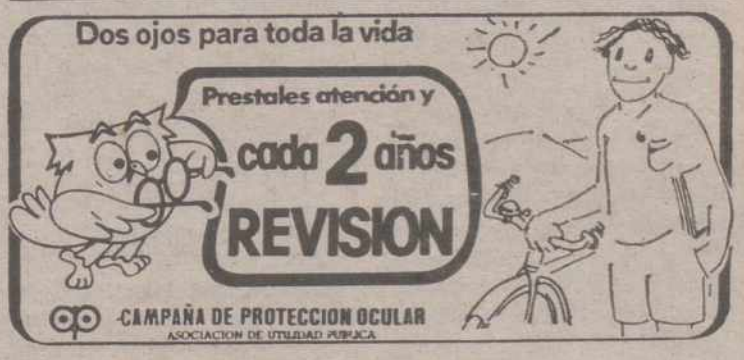

M.C.D.2022

La iglesia de San Pedro de Amusco y la ermita de «El Oteruelo» de Mudá

En tramitación los expedientes de declaración como bienes de interés público

La Dirección General de Patrimonio y Promoción Cultural de la Consejería de Culrtura y Bienestar Social ha iniciado la tramitación de los expedientes para la declaración como bienes de interés cultural de once monumentos de la provincia de Burgos y dos de la de Palencia. Los expedientes han sido sometidos al trámite preceptivo de información pública para que, en el plazo de veinte días, cualquier particular, organismo o institución pueda realizar las alegaciones que estime oportunas.

En la provincia de Palencia se pretende declarar bien de interés cultural la iglesia de San Pedro, de Amusco, y la ermita de "El Oteruelo", en Muda.

IGLESIA DE SAN PEDRO DE AMUSCO

Descripción.

La iglesia, dedicada a san Pedro Apóstol, es construcción de los siglos XVI y XVII, sobre ruinas románicas de los siglos XII y XIII; una inscripción en la iglesia señala que ésta se terminó en el año 1979.

Es un edificio de amplias dimensiones, construído en piedra y tiene una única y gran nave principal en la que pilares adosados levantan arcos de medio punto. Las bóvedas que cubren la iglesia son de aristas adosadas con yeserías barrocas del siglo XVIII, cuyos tramos construyó felipe Berrojo en 1678. El tramo de la capilla mayor se cubre con cúpula muy rebajada. El coro es alto y está situado a los pies; se accede a él por una escalera de piedra de amplias dimensiones. A los pies de la iglesia se levanta una airosa espadaña construida en piedra, con cuatro cuerpos de altura.

El el abside hay que resaltar unas mensulillas decoradas con cabezas de monos y otros animales. A la derecha de la nave central se conserva un pulpito de cinco frentes, decorados con yeserías mudéjares, plateresca de principios del siglo XVI.

La iglesia tiene dos porradas, una a los pies y otra en el lado de la Epístola; la portada abierta a los pies es del siglo XIII, tiene siete arquivoltas decrecientes que apoyan sobre catorce capiteles seguidos, la primera arquivolta lleva decoración de dientes de sierra, y la siguiente, ,unas diminutas figuras de ángeles, que aparecen colocadas en el sentido de la circunferencia, disposión propia ya de la arquitectura de transición las siguientes están adornadas con baquetones y flores cuadrifolios en parejas dobles. Flanquean las arquivolias, dos esculturas de San Pedro y San Pablo, colocadas sobre un zóculo, bajo doseletes.

La portada que se abre en el lado de la Epístola es románica, de finales del siglo XII, con cinco arquivoltas, una de ellas adornada con símbolos del zodíaco.

En lo que se refiere a bienes muebles, en la nave del Evangelio una escultura de Cristo en la cruz, gótica del siglo XIV. Retablo barroco que fue el antiguo retablo mayor de la iglesia, ensamblado por el vallisoletano Pablo de Freira en el año 1672. Retablo barroco recompuesto, cuyo primer cuerpo es del último tercio del siglo XVII. retablo barroco de mediados del siglo XVIII, con estructura de San José con el niño de la misma época.

En el presbiterio, retablo mayor barroco realizado por Francisco Tejedor en 1762 y dorado por Gabriel Fernández en 1770. En el banco tienen relieves que representan episodios de la vida de San Pedro.

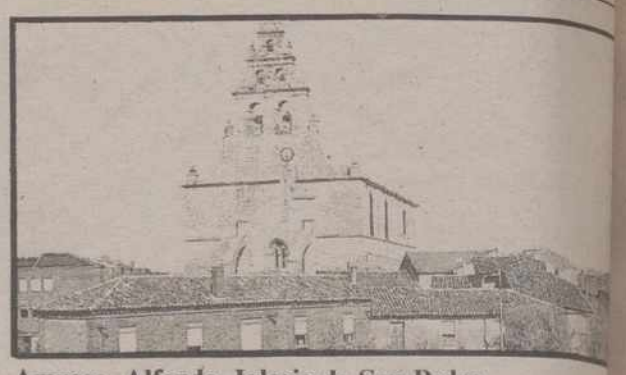

Amusco. Alfondo, Iglesia de San Pedro

En la nave de la epístola, retablo barroco de mediados del siglo XVIII con esculturas de Cristo atado a la columna, del siglo XVI. Retablo barroco del último tercio del siglo XVII, realizado por Pedro de Cea y dorado en 1676 por Pedro de Mondragón.

En el coro, órgano neoclásico de finales del siglo Xviii. Sillería barroca realizada en 1789 por Francisco Esteban Collantes, vecino de Burgos.

Entorno de protección

El entorno de protección coincide con los edificios que dan fachada a las calles y plazas que rodean la iglesia, así como a las calles desde las que existen vistas interesantes sobre ellas.

ERMITA DE "EL OTERUELO" DE MUDA

Descripción

Se trata de una ermita construída en piedra, obra románica del siglo XII, de pequeñas dimensiones, consta de una sóla nave similar a otras muchas en el Norte Palentino, siendo su capilla mayor de dimensiones más reducidas aún que el [illegible] nave.

La bóveda de la capilla [illegible] es apuntada. El arco [illegible] blado, con apuntam[illegible] yado en columnas de [illegible] siete lados. Los capiteles [illegible] aplastados y poco decorados.

La portada de acceso [illegible] a la nave, lado de la Epístola [illegible] va como decoración [illegible] moldura con arquillos [illegible] cios semejantes a los [illegible] de la ermita. El alero [illegible] con canecillos sencillos [illegible] bierta está resuelta a [illegible] con cubricción de teja [illegible] be.

Carece de bienes muebles [illegible] dos consustancialmente [illegible] toria.

Entorno de protección

La situación aislada [illegible] cio en zona no edificada [illegible] definir su entorno como [illegible] situada en un edificio [illegible] do del ferrocarril.

Delimitación.

El área situada en un [illegible] de cien metros con centro [illegible] del edificio.

VILLASARRACINO

AUNQUE SE SEQUEN LAS OLMAS

José María Calvo de la Fuente

La puerta de la Ermita de Nuestra Señora de la Piedad fue construida, hace muchos años, con vieja madera procedente de quien sabe que monte. Está pintada de color marrón sobre verde y hace juego con el pardusco de la piedra. A la altura de los ojos, lleva unas mirillas, protegidas con barras de hierro, por las que desde fuera, en línea recta, se puede ver a la "Pequeñica" que espera con su Hijo en los brazos.

Encima de esta puerta se halla, incrustada en la pared, una piedra en la que está escrita a cincel, a golpe de martillo, la siguiente inscripción: "Hízose esta obra de limosna el año 1728".

Han transcurrido más de doscientos años desde el primer cuarto del siglo XVIII. Estoy convencido que han sido tiempos de honda devoción marina y han estado cuajados de valiosos frutos. Desde la obscuridad de una sencilla ermita habrán subido, en el fragor del silencio, hasta lo más alto de los cielos, miles de plegarias y de ruegos.

Después llegaría una oración más íntima, más honda, más reflexiva. Que presentes tengo las tardes de aquellos días calurosos de verano –un montón de seminaristas éramos entonces– mientras en las eras vecinas, tras una larga jornada de calor y de fuego, los labradores aparvaban las mieses molidas por el trillo, nosotros subíamos con los sacerdotes –Villasarracino cuna de vocaciones, durante años– a rezarle a la Virgen, a cantarle y decirle cosas bellas.

No es fácil aunque pase el tiempo, olvidar aquellos encuentros: sencillos pero piadosos. No es fácil olvidar aquellas plegarias dirigidas en el silencio de la ermita, mientras afuera se oía el ruido de las ranas de la charca o el cantar de los pájaros en las ramas de las olmas.

Como tampoco se puede relegar el encuentro de las despedidas: en grupo o personalmente, llegábamos a la pequeña ermita, la tarde antes de partir del pueblo, a decirle a la Señora que cuidara de los nuestros y cuidara también de nuestras cosas. Nosotros, siempre estábamos dispuestos a volver; a acudir otra vez, de nuevo, a la cita.

Al traer a la memoria estos recuerdos, aunque observo a mis pies las olmas rotas y secas, el suelo resquebrajado y los asientos herrumbrosos, una ilusión fuerte ha reverdecido en mi interior y ha llenado de agradecimiento mi alma.

Ojalá dure y perdure, en los naturales de Villasarracino, la devoción a Nuestra Señora de la Piedad, por los siglos de los siglos, aunque no se oiga el croar de la ranas en la laguna, ni el ronco ruido de los trillos en las eras, ni el monótono cantar del campanillo en la espadaña y, además, las olmas se quejen de viejas.

Villasarracino, en las dos últimas décadas, se han modernizado en sus calles y en sus casas, en su campo y en su industria, en sus formas de vida y también en sus costumbres religiosas. Sin embargo, una cosa ha permanecido intacta, fija, estable y, si cabe, en aumento: la devoción a la Virgen Nuestra Señora de la Piedad.

Ella ha sido, sigue siendo, ojalá lo sea siempre, el catalizador de todas las miradas, de todos los afectos, de todas las alegrías y de todos los sinsabores de los villasarracinenses: Nuestra Señora de la Piedad, ruega por nosotros.

Lejos queda aquella primera gracia de la que tenemos constancia escrita –ignoro la naturaleza de la misma– concedida a Ambrosio Pérez hijo de Miguel Pérez y de Catalina, fechada en el año 1729, según consta en un viejo lienzo colgado de una de las paredes de la sacristía.

No tanto, pero han transcurrido también muchos años, de la curación de "Luzía Pérez hija de lorenzo i de Francisca Medina (que) estando vecina de Villavorco la acompañó una peligrosa enfermedad i ofreciéndola sus padres mui deberas a Nuestra Señora de la Piedad de Zarracino (y) por cuya intercesión sanó en 1750", como se lee, a simismo, en el lienzo al que hacíamos referencia más arriba.

Y desde entonces, cuantas gracias recibidas de manos de Nuestra Señora de la Piedad; cuantas caricias llegadas de sus manos: unas de carácter espiritual (cada una se sabe sus historias); otras materiales (cosechas salvadas al ruido del campanillo de la ermita); ruidosas y proclamadas al aire, tal vez, algunas; la mayoría vividas en el silencio.

Y como obligada [illegible] un detalle de agrad[illegible] los domingos, después [illegible] rio, se subía en hilera [illegible] giosa piedad, primero [illegible] bres vestidos de paz [illegible] piel tostada por el sol [illegible] nar una salve a los pie[illegible] ñora; después, las m[illegible] la mantilla entre las [illegible] conversación pronta [illegible] bios, a agrdecer mil fa[illegible] nidos o a arrancar d[illegible] de Dios mil nuevos [illegible] otros le hacían la co[illegible] Señora de la piedad.

Y de nuestros m[illegible] dimos nosotros. Re[illegible] llos domingos, cu[illegible] todavía, vestidos d[illegible] corto y blusa blanca [illegible] mos a la virgen, a m[illegible] sencillas oraciones, a [illegible] hacíamos chirriar las [illegible] suelo de la ermita a[illegible] la humedad o cornad[illegible] del diminuto roedor [illegible] asustado de debajo de [illegible] deshechos por la ca[illegible]

Más tarde, aprendim[illegible] rar a la cara a la Virg[illegible] cio, a su pequeña cara, [illegible] manto enorme tapaba [illegible] la imagen, –hace años [illegible] criterio se dejó visible [illegible] lla– y le pedíamos q[illegible] volviera a nosotros su[illegible] sericordiosos.

M.C.D.2022

Este domingo, en Barruelo de Santullán

Presentación del Cristo de Esquipulas

Imagen donada a España por el presidente de Guatemala

Barruelo de Santullán será este domingo marco de un acto especial con motivo del V Centenario del descubrimiento de América. En la zona denominada Los Castillos se procederá a la presentación oficial del Cristo de Esquipulas, bajo el lema "Nuestra cima es la paz".

Cristo que ha regalado a España el presidente de Guatemala, Vinicio Cerezo, a través del padre Benedicto Revilla, quien lleva cerca de veinte años promoviendo el vínculo entre los países hispanoamericanos con motivo de la celebración de ese V Centenario, y a través de la ubicación de cruces levantadas en diversas cumbres de montañas de estas naciones.

El Cristo de Esquipulas, en quien muchos hispanoamericanos han querido ver un signo de la paz que se busca para Centroamérica, ya que ha sido en Esquipulas donde se han mantenido las diversas reuniones entre presidentes de Guatemala, Costa Rica, El Salvador, Honduras y Nicaragua, encaminadas a lograr la pacificación de esta parte del mundo, tiene una significación importante entre estos pueblos.

Benedicto Revilla, sacerdote palentino de espíritu incansable, viaja continuamente entre España e Hispanoamérica, con la misión particular de difundir la idea de lograr la unión entre los hispanos, entre los cristianos, y finalmente entre los creyentes. Es presidente internacional del movimiento Hispanos Unidos, y estará unos días en Palencia para realizar la presentación de ese Cristo de Esquipulas, la cual se realizará este domingo, día 27, a las doce del mediodía, en Barruelo.

El acto tendrá lugar en el mismo sitio donde se está construyendo el monumento regional al V Centenario del descubrimiento de América. Monumento consistente en una cruz de veinte metros de alta, por diez de envergadura.

La cruz con el Cristo de Esquipulas fue recibida el pasado día 16 por el obispo de la Diócesis, Nicolás Castellanos, en Villabellaco, que celebraba sus fiestas en honor a San Roque.

En las fotografías, cedidas por Benedicto Revilla, se aprecia el esquema de la cruz que será instalada en Barruelo, así como la imagen del Cristo, durante el acto de entrega de la misma al pueblo de Costa Rica, por parte del presidente de Guatemala. Imagen que fue recogida por el propio padre Benedicto. Asimismo, en una de las fotografías, en la que aparece el obispo de Palencia, se aprecia al fondo la zona de Los Castillos, en la que este domingo se celebrará el mencionado acto.

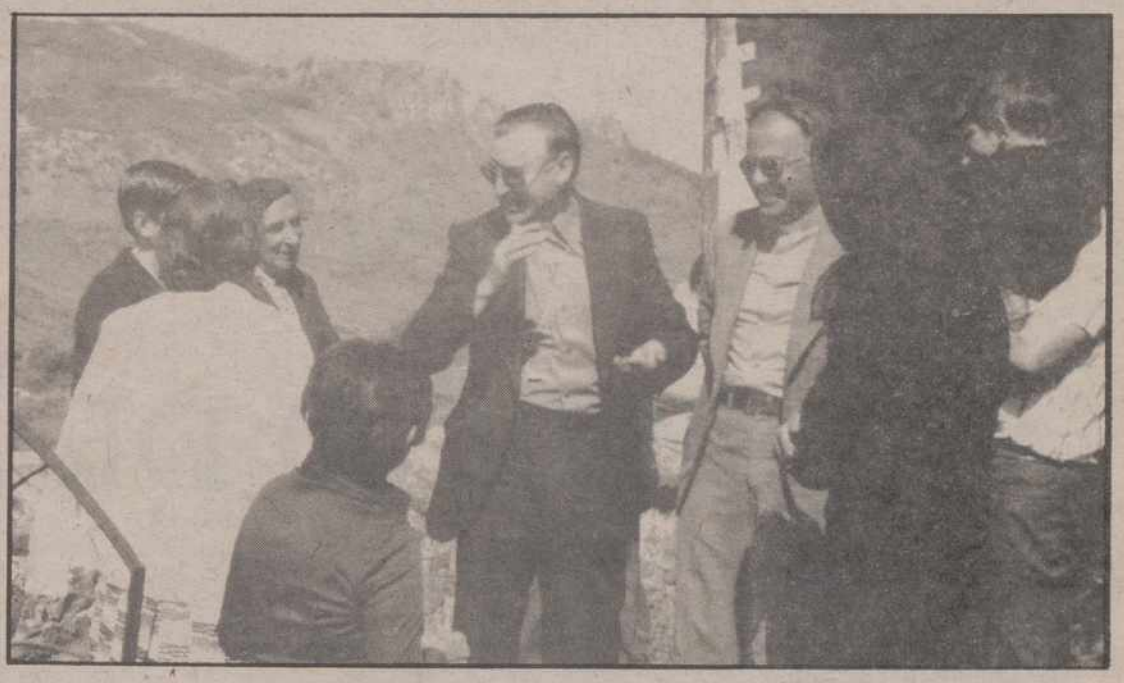

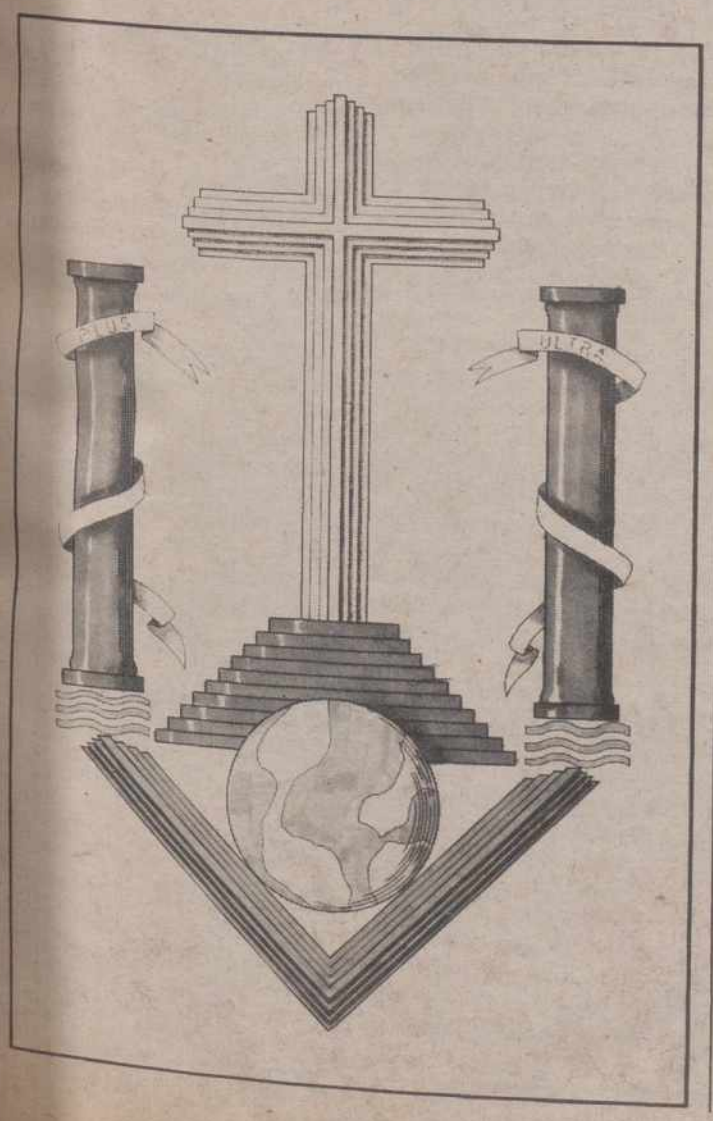

Participa un grupo de Venta de Baños

IX Reunión de Folklore Castellano-leonés

Organizada por la Asociación Cultural "Sietemancas" de Simancas (Valladolid) los días 1 y 2 de septiembre se va a celebrar la IX Reunión de Folklore Castellano-Leonés con participación de nueve grupos, uno por cada provincia de nuestra Comunidad Autónoma, además del aragonés "Amigos de la Jota" de Teruel y del grupo de danza y paloteo "Sietemancas" por parte de los organizadores.

El grupo de danzas "Alegría del Soto" de Sotillo de la Adrada (Avila), el grupo tradicional "Gavilla" de Burgos, el de la Cofradía de Pastores "Virgen del Rosario" de Joarilla de las Matas (León), el GRUPO DE DANZAS DE VENTA DE BAÑOS (PALENCIA), el grupo folklórico "Santa María de Liminares" de Lumbrales (Salamanca), el grupo "Bieldo" de Vallelado (Segovia), el de Sotillo del Rincón (Soria), el grupo "Pilarica Cultural" de Valladolid y el de Carbajales de Alba (Zamora) serán los participantes en cuanto a la región se refiere y junto a ellos lo harán el aragónes y el de Simancas citados anteriormente. Todos ellos actuarán en la Plaza Mayor de Simancas los días 1 y 2 a las ocho de la tarde. En la organización han colaborado con "Sietemancas" la Consejería de Cultura y Bienestar Social de la Junta, la Diputación Provincial de Valladolid, las de Burgos, PALENCIA y Zamora, el Ayuntamiento de Simancas y Cruz Roja Española.

Esta Reunión que ya ha alcanzado su novena edición pretende ser un eslabón de la cadena tradicional de la cultura castellano-leonesa, llevando lo mejor, aunque no siempre lo más conocido de entre sus grupos.

M.C.D.2022

EL DIARIO PALENTINO

EL DIA DE PALENCIA

CADA DIA

AL SERVICIO DE PALENCIA

¡Regálese una suscripción!

Teléfono: 740417 – FAX: 743360

Dirección: Calle Mayor, 67

M.C.D.2022

PLANTILLA MORADA

Con 24 años, a recuperar el tiempo perdido

TAPIAS, YA SIN LESIONES, GARANTIA PARA EL MARCO

«TENIA GANAS DE PODER ENTRENAR CON NORMALIDAD»

Luis Mariano Tapias

Carlos M. SANTOYO

Luis Mariano TAPIAS Esteban ha sido uno de los jugadores más perseguidos por el infortunio en los últimos tiempos.

Llegó a Palencia hace cinco años cargado de ilusiones y muy pronto sus excelentes cualidades para defender la portería morada hicieron que varios equipos de superior categoría se interesaran por sus servicios. Sin embargo, cuando su fichaje por un club de campanillas parecía claro, una inoportuna lesión lo impidió sufriendo desde entonces otras que significaron un parón en su esperanzadora carrera deportiva.

Tapias nació en Valladolid hace 24 años. Mide 1,82, pesa 79 kg, cursa estudios de 3º de Ingeniería Técnica en la capital "pucelana" y afronta su sexta temporada en el cuadro capitalino.

RECUERDOS

-Con 24 años, ¿se mantienen las aspiraciones?

-Por supuesto que sí, aunque sean menores que hace tres temporadas. Entonces estuve a punto de subir de categoría debido al interés que mostraron Spórting de Gijón y Rayo Vallecano.

¿Desmoraliza echar la vista atrás por el tiempo perdido?

-En cierto modo sí, pero por otro lado me encuentro muy a gusto al comprobar que puedo entrenar normalmente sin resentirme. Y ésto, teniendo en cuenta lo mal que lo pasé durante muchos meses, compensa en buena medida lo demás.

-¿El resumen a tu estancia en Palencia?

-Comenzaría diciendo que llegué recién pasado de juveniles y, en consecuencia, falto de experiencia. Sin embargo dejaría de inmediato lo meramente deportivo para destacar el apoyo unánime que recibí en los malos momentos.

-También debe ser motivo de satisfacción recordar que, cuando estuviste bien, casi siempre fuiste titular

-Por supuesto. Eso se gana diariamente en los entrenamientos así como con el rendimiento en los partidos. Y en ese sentido también debo referirme a la confianza que depositó en mí Mariano García.

COMPETENCIA

-Este año, de nuevo dos grandes porteros y, aunque parezca extraño, ambos en buena forma y sin problemas de lesiones

-Personalmente pienso que se encuentra mejor López ya que yo tardo más en adquirirla. De todas las formas, aunque le considero buen amigo y excelente meta, se lo pondré muy difícil.

-Es que el que juegue asiduamente puede consagrarse este año a poco que le rueden bien las cosas al equipo

-Eso es algo que también les pasará al resto de compañeros que actúen como titulares. Lo que ocurre en el caso de los porteros es que el que comienza jugando suele seguir haciéndolo a no ser que las lesiones obliguen al cambio. Veremos lo que pasa.

-Lo del ascenso, ¿lo ves tan claro como tus compañeros?

-Tampoco conviene verlo tan claro para que no ocurra como en el cuento de la lechera. Años atrás también contamos con gente experta y de calidad, pero influyen muchas cosas: la suerte, las lesiones, que la pelota entre en esos partidos raros que surgen en la temporada...

-Resumiendo...

-Que con el apoyo que viene prestando la afición lo tendremos mucho mejor que en temporadas pasadas, pero no debemos pecar de triunfalismo para que, cuando seamos líderes, no pese la responsabilidad como en la anterior.

-¿En qué ha cambiado el equipo?

-En experiencia. Y lo mejor que nos ha pasado es contar con una plantilla que se conoce, al igual que al entrenador. Además, al ser los jugadores de casa desean como nadie alcanzar la 2ª B.

-¿El retorno de Mariano García?

-Es positivo por el conocimiento mutuo jugadores-míster. Personalmente me ha alegrado pues siempre me apoyó, en especial en los momentos difícil que me tocó vivir estos años en Palencia.

-Y la repesca de ex-jugadores, los mejores fichajes que podía conseguir un equipo de 3ª División

-Pues sí. Han militado en superiores categorías y eso, obviamente, les ha dado una experiencia que será vital para el conjunto en los malos momentos. Proceden de 2ª B y eso no cabe duda que es importante.

TEMPORADA

-Como discurra la liga será otro cantar...

-Hasta que no se hayan jugado ocho o nueve jornadas no se conocerán a ciencia cierta las posibilidades de unos y otros. El Palencia, obviamente, cuenta para el ascenso, pero también Zamora, Valladolid Promesas o Bembibre, aparte del equipo revelación de cada año. Es decir, más directos rivales que el pasado en el que únicamente figuraban Lermeño y Numancia.

-La pretemporada sí ha sido positiva

-Sobre todo por la trascendencia de los resultados de cara a la afición. Y ésta, en el único partido disputado en La Balastera, salió satisfecha del juego que desarrollamos. Siempre que empecemos bien iremos lanzados hacia arriba. Luego, con un poco suerte, a 2ª B.

-Tapias, ¿también en alza?

-No me encuentro lo suficientemente bien al costarme más que a los compañeros coger la forma. Espero estarlo la próxima semana.

-¿En qué has mejorado con relación al portero que vino de Valladolid con 18 años?

-En casi todo. Llegué joven y verde para la categoría. La experiencia y la colocación bajo los palos ha sido lo más destacado en el periodo de aprendizaje.

-Y además de ser un buen jugador cuentas con algo muy importante a favor: la estima incondicional de unos compañeros que hablan fenomenal de tí

-No es cuestión de hablar bien o mal. Llegué a Palencia sin conocer a nadie y, además, procedente de Valladolid. Todos los jugadores se portaron genial conmigo. No me gustan los problemas ni las discusiones, soy callado...y no puedo comportarme mal con una gente que siempre estuvo a mi lado. Pero lo mejor de todo es comprobar que en el vestuario el ambiente es impresionante. Algo también de suma importancia para un equipo que desea subir de categoría.

El domingo, antes del Palencia-Leonesa

PRESENTACION DE LOS EQUIPOS FILIALES MORADOS

Nuevo ordenador

El leonés Carlos-Abel, como adelantábamos en nuestra edición anterior, continuará en el C.F. Palencia la próxima temporada.

Aunque el jugador estaba retenido, Mariano García señaló en su día que debía convencerle en la pretemporada para quedarse en el equipo. El chaval lo ha hecho y, una vez recibido el oficial visto bueno del técnico, anoche se acercaba al domicilio social de la C/Menéndez Pelayo para hablar de dinero. De inmediato llegó a un acuerdo con la Junta Directiva confirmándose su inclusión en la plantilla para la campaña 89-90.

—

El próximo domingo, a las 18 horas, el C.F. Palencia se enfrentará en La Balastera a la Cultural Leonesa. Antes del choque se procederá a la presentación oficial de los equipos filiales que, de momento, son seis: 1ª Regional (entrenador, Martín), Juvenil Preferente (Pirón), Juvenil Provincial (Luciano), Cadete (sin designar el técnico), Infantil, (Numi) y alevín (Márquez). Es posible que se inscriban dos equipos más, en cadetes e infantiles.

—

El C.F. Palencia ha adquirido un ordenador. El que comenzó utilizando era del presidente, pero se ha preferido contar con uno propio para evitar suspicacias y malos entendidos. Ha costado poco dinero y como el programa, que suele ser lo más caro, lo está elaborando gratuitamente el hermano del tesorero, la operación puede considerarse como una auténtica ganga.

Poco a poco están "alimentándolo" con presupuestos y demás confiando plenamente en una contabilidad modélica y, en consecuencia, distinta a la de años atrás. Nos alegramos.

—

Mientras los aficionados continúan acercándose por el domicilio social de Menéndez Pelayo para retirar sus carnets de socios -éstos tampoco pagarán el domingo– los dirigentes afrontan paulatinamente los gastos que surgen. Anoche, sin ir más lejos, se cerró el controvertido tema del alquiler del local por el que se pagará a partir de ahora 30.000 pesetas al mes. Mil duros menos de los que exigía el propietario...aunque un poco más de lo que pretendía abonar el Palencia.

M.C.D.2022

Hasta ahora no pudo repetir alineación

ALEX COUTINHO RESTA IMPORTANCIA A LOS ADVERSOS RESULTADOS DEL C. D. HERRERA

«Lo que hace falta es que la afición no se desinfle»

C. M. S.

Los últimos resultados cosechados por el C.D. Herrera en El Parque, empate frente al C.D. Carrión y derrota ante el C.D. Guardo, han creado cierto malestar en la Ciudad del Pisuerga. Sin embargo, su entrenador, el portugués Alex Coutinho, resta importancia a los mismos al producirse en pretemporada, época ideal para corregir fallos, y no haber podido confeccionar un mismo once inicial debido a las múltiples ausencias.

Según el nuevo técnico: " Es difícil conjuntar un equipo cuando faltan reiteradamente jugadores. Y en este aspecto nos ha pasado de todo. Así, cuando venían unos se iban otros, a lo que se sumó la tardía incorporación de Francis Olea, último fichaje, o de Ramón Gil y Javi de la Torre por encontrarse en Brasil con un combinado provincial. Fernando y Antonio Boudón por su parte están lesionados, Sito solicitó unos días de vacaciones, Claudio ha vuelto a la mili...Demasiadas circunstancias adversas,¿no?."

TRANQUILIDAD

El míster rojiblanco desdramatiza asimismo cuando se le

Alex Coutinho

recuerda que el comienzo liguero está a la vuelta de la esquina: "No hay que exagerar. Y la afición, hasta ahora respondiendo fenomenal en los partidos jugados, no debe desinflarse. El campeonato es largo y la plantilla buena. No pasaremos apuros. Además, particularmente los resultados de los encuentros amistosos de agosto me son indiferentes. Sólo lo siento por el público que, indudablemente, merece otra cosa".

Alex reconoce que no ha sido muy acertado jugar la mayoría de los partidos de pretemporada en El Parque: "Es cierto. Los jugadores saltan al campo más responsabilizados y, además, al ser nuevo el entrenador pecan de nerviosismo en su afán de convencer. En este sentido les he dicho que no se preocupen y que se dediquen a jugar con tranquilidad".

En cuanto a las necesidades de la plantilla se refiere, Coutinho es claro: "Tenemos gente de mucha calidad, algo inusual en un equipo modesto pues en líneas generales toca fenomenal el balón. Quizás precisemos presionar más al contrario y lo que ello conlleva de entrega y sacrificio en el campo. Por lo demás, es una plantilla joven en la que , a excepción de tres o cuatro jugadores, todavía falta experiencia en 3ª División. Ah!, si nos viniera un Molinero, fenomenal".

Lo dicho: Alex Coutinho no se rasga las vestiduras por pinchar en pretemporada. Lo que importa es la liga y de las derrotas siempre se aprende.

Este fin de semana, en Frómista y El Parque, aquí frente al Osorno, dos nuevos tests para que el entrenador perfile su once de gala.

2ª División Nacional de Baloncesto

ENTRENAMIENTOS DE CAJAPALENCIA Y SUHECA MARISTAS

Ausencias en ambos equipos

C. M. S.

Los equipos palentinos de 2ª División Nacional de Baloncesto continúan entrenando a buen ritmo.

CAJAPALENCIA

El Cajapalencia volvió a trabajar al aire libre, dirigido por Francis González.

En esta ocasión se registró el alta de David Pérez, ausente el día anterior por motivos laborales, pero no se presentó el junior Carlitos Mendiguchía debido a que es donante de sangre y le aconsejaron descansar.

Los aguilarenses Tomás Teja y Agustín de Lózar tampoco estuvieron, pero contactaron previamente con el míster. Este reconoce que es un "palo" meterse diariamente una kilometrada para dedicarse exclusivamente la preparación física, por lo que el sábado -que tampoco se descansará– les dará un plan de trabajo para que lo realicen por su cuenta en tierras norteñas. Algo parecido sucederá con Juanra y Antonio Velicia, éstos por motivos laborales y de estudios.

La normalidad en los entrenamientos, a partir de San Antolín.

En otro orden de cosas indicar que, definitivamente, Ignacio Mendiguchía jugará en el Cajapalencia la próxima temporada al haber llegado a un acuerdo económico con la Junta Directiva. Esta sin embargo no ha empezado a tratar este capítulo con los restantes jugadores, lo que ha creado cierto -y por otro lado lógico– malestar ya que agosto termina y el personal no sabe lo que ocurrirá. Esperemos que Pedro Pastor tome cartas en el asunto de inmediato. Bien para negociar directamente el asunto o para aconsejar calma.

SUHECA MARISTAS

Gonzalo Ibáñez está dando "caña" de lo lindo a sus hombres, pero éstos, espoleados quizás por el premio que supondrá debutar en 2ª División, están respondiendo fenomenal.

Carlos Castro y Paco, juniors de la entidad, son las novedades registradas en las sesiones diarias de trabajo en relación a los que comenzaron el lunes. Siguen faltando Jaime Sacristán y Carlos San Juán.

En cuanto a posibles refuerzos se refiere, una vez confirmado el de Oscar "Chapo" Vallejera, falta de concretar el de Carlos Juez, gestión que realiza personalmente con el castillista el segundo entrenador, Germán Albarrán. Con Javier Calvo, aunque interesa, todavía no se ha podido contactar al residir en la localidad vallisoletana de Valoria y no tener teléfono.

Hoy habrá jornada de descanso para el cuadro colegial.

TENIS

CAMPEONATO PROVINCIAL CAJASALAMANCA

Carlos Pérez de Diego y Gonzalo Vega, antes de comenzar el [illegible] te encuentro.

En las pistas del Club Deportivo J.M. y en jornada matinal del lunes se iniciaron los partidos correspondientes a la modalidad de individual juvenil e infantil con los siguientes resultados:

INDIVIDUAL INFANTIL

S. Lechón vence a J. Marín por 9-2; E. Gutiérrez a A de los Bueis por 9-3; A. Mencía a D. Antón por 9-0; Luis I. Gómez a J. Jeco por 9-5; C.B. López a L.M. Maiques por 9-6; Angel López a P. Gutiérrez por 9-6; J. Calvo a J.L. Mate por 9-6 y R. Olalla a D. Rojo por 9-1.

INDIVIDUAL JUVENIL

C. Sanguino vence a A. Fernández por 9-1; J. Calvo a S. Lechón por 9-6; C.B. López a A. Mecía por 9-8; M. Hernández a G. Nieto por W.O.; J.I. Gómez a D. Vega por 9-7; A. Raedo a J. Baquero por W.O.; Ig. Díaz a M. Capdevilla por 9-5; G. Vega a J.L. Maté por 9-2; R. Olalla a J. Primo por 9-3; J. Martín a A.L. López por 9-8.

Es de destacar la juventud de estos jugadores y el buen hacer en la pista.

En jornada vespertina continuó el XVIII Campeonato Provincial Caja Salamanca en sus modalidades de:

INDIVIDUAL VETERANOS

C. Vázquez vence a L. Fernández por 6-3 y 6-4; L. Pozo vence a D. Hernández en el primer set por 6-4, quedando aplazada la terminación del encuen[illegible] falta de luz.

Es de destacar el encuen[illegible] tre M. Jiménez y G. Vel[illegible] han tenido que aplazar [illegible] do por falta de luz estan[illegible] patados a un set.

INDIVIDUAL ABSOL[illegible]
Octavos de final

J.A. Pérez de Diego, ca[illegible] serie nº 2 del torneo, ve[illegible] Prieto por 6-0 y 6-2; C. P[illegible] Diego vence a G. Vega p[illegible] 6-0; A. Vega a F. Prieto p[illegible] 6-4; C. Vázquez a R. Al[illegible] 6-3 y 7-6; F. Burón a M. [illegible] por 6-3, 3/3 y abandono; [illegible] rrano, cabeza de serie [illegible] torneo, a J. Ortega p[illegible] 6-2.

Es de destacar el e[illegible] disputado Por Roberto [illegible] al cabeza de serie nº 4 [illegible] Vázquez al que estuvo a [illegible] de ganar un set.

DOBLES MASCULI[illegible]

Hernández-Hernández [illegible] cen a Burón-Vega por 6-1 [illegible] Prieto-Fernández a Nieto-[illegible] por 6-2 y 6-3; Hernández-[illegible] nández a Prieto-Lobato p[illegible] y 6-2.

Queremos recordar que [illegible] bado por la tarde a la 17 [illegible] menzarán las semifinales [illegible] dividual masculino y la F[illegible] dobles a las 19 horas.

El domingo a las 12 hora[illegible] pezará la final de individ[illegible] venil y por la tarde las fina[illegible] veteranos y de individual [illegible] luto a partir de las 18 hor[illegible]

M.C.D.2022

El rincón

J. L. de Román

Celtas

Era una pequeña gran aventura la que algunas tardes te acercaba hasta el estanco, con tres amigos y cuatro pesetas en la mano. Un paquete de Celtas. *Sin boquilla, sin plastificar, carecían del mínimo lujo, pero gozaban de una personalidad que les convertía en aliados del delito de fumar a los once años.*

Eran como el Chester, *pero con un estilo más aventurero. Además, fundamental, su tabaco era negro; el rubio significaba "hijo de papá", repudiado en cualquier banda que se preciara.*

Después del último dictado esperaba un tren viejo, sacado de los railes, donde el buen fumador echa el humo después de hablar y hace anillos que se pierden en el aire. Lo de menos era tener que ir escupiendo virutas de tabaco picado. El ánimo era firme y, aunque la nicotina y el alquitrán a pelo rascaban la garganta, nadie dudaba en aspirar con fuerza y tragar el humo hasta los tobillos. No había lugar para la flaqueza. Quizá sí para alguna tos.

Los Celtas *eran aliados de la hombría que nos liaba alrededor de un cigarro. Lo de fumar cartón enrollado quedaba para los niños,y el tesoro había que ocultarlo convenientemente cada tarde, bajo las chapas oxidadas del viejo tren abandonado. También había que enjuagarse la boca con agua para borrar la pestilencia de un humo aspero con olor a delator. Las mamás no compartían aquel tipo de escarceos, para los que tenían un olfato especial.*

La noticia de que las autoridades sanitarias habían prohibido la fabricación del Celtas *corto explotapechos, del que ya escasean las existencias, ha llegado con recuerdos sin filtro. Nítidas imágenes de un tren esquelético y un cigarro compartido a tres manos. Ahora, los niños pasan de romanticismos aventureros y de escupir tabaco, ahora lo que mola es el güiston.*

RETABLILLO

LOS RENDIMIENTOS

Como las olas en la playa, se suceden las quejas campesinas de la España seca sobre los rendimientos cerealistas. Asistimos a una zarabanda de millones, en que las partes interesadas valoran las pérdidas derivadas de un año particularmente adverso.

Por lo que a Palencia respecta, se habla ya de más de 6.500 millones perdidos y aunque la cifra, por razones obvias, pudiera ser retocada, lo cierto es que nos encontramos ante una verdadera catástrofe.

Pero no importa. En cualquier momento compare el ministro Romero ante la desolada afición para decirnos que nos encontremos ante un año agrícola espléndido, dado, como es, a mezclar y confundir las churras con las merinas.

Y es que desde que le nombraron "pontífice" de la agricultura hispana, Carlos Romero no admite, ni por asomo, ningún fracaso. Tan es así, que nos ha inducido a pensar si no se habrá creído que también él es responsable de la meteorología...

¿Qué por qué afirmamos esto, tan peregrino? Sencillamente, porque recordamos que cuando en alguno de los anteriores años la madre naturaleza se comportó generosa y pródiga con los campos, el ministro también salió a escena con un rotundo tono triunfalista, como si el salir el sol y llegar luego las nubes fuera cosa suya...

ALGO MAS

Nos llamaba anoche telefónicamente un lector:

-Cuando el otro día leí que el Ayuntamiento había decidido aplazar las obras para cambiar la iluminación del Cristo del Otero con el fin de que la estatua no permanezca a oscuras durante las ferias, me puse a la máquina y les envié una carta de perplejidad, porque desde la ventana de mi casa se ve perfectamente el Cristo y la iluminación brillaba por su ausencia. Hoy veo que comentan ustedes la situación, de la que yo les hablaba en mi carta.

-Su carta, querido amigo, todavía no ha llegado a nuestro poder, pero ya ve que la cuestión ha quedado abordada.

-Realmente, eso es lo que importa: que estas situaciones no pasen desapercibidas. Pero ya que me he decidido a llamarles, permítanme una cosa más.

-Usted dirá.

-Que iluminar el Cristo del Otero, antes o después de la feria, que la época me parece secundaria, está muy bien, pero que convendría que el Ayuntamiento no pierda de vista las otras cosas, que allí pasan y que ya han sido denunciadas: las goteras, las grietas y todo eso.

-Pues por enésima vez repetido queda.

ACEPTACION

Al personal no le llama, que ha de llamarle, la atención el éxito que el curso para vigilantes jurados tuvo en su día, convocado por la Diputación Provincial y que ha animado a su máximo responsable, Jesús Mañueco, a programar uno nuevo.

Y es que el panorama no está para bromas. Primero, porque la delincuencia es como el rayo que no cesa y luego, que los efectivos policiales, tanto de la Administración Municipal, como del Gobierno, por lo que sea, se ven desbordados por los acontecimientos.

Un día comentamos aquí que los empresarios del polígono industrial, hartos ya, habían montado el servicio de vigilancia por su cuenta, con satisfactorios resultados.

Si el panorama de la inseguridad no mejora, estos cursos para vigilantes jurados, organizados por Diputación, terminarán por tener más alumnos que esos de fontanería del INEM, que ya es decir...

ENTERRADOR

Si todos los oficios merecen un respeto, el de enterrador se lleva la palma. De ahí el profundo interés de la entrevista, que Paloma Iriondo hacía en nuestras páginas de ayer al "Simón" del campo santo de Nuestra Señora de los Angeles...

Vale cada una de las respuestas de José Ramón Sánchez para toda una reflexión sociológica. ¡Qué mundo de comportamientos se descubre en sus palabras.

Ante ellas a nosotros sólo nos queda que añadir, para aviso de navegantes, que "el cementerio está lleno de imprescindibles"...

P. M. B.

DON ELVIRO

Por MELLADO

M.C.D.2022

NUESTRAS MINORIAS SELECTAS

Por Heleno SAÑA
(Filósofo y Escritor)

Ortega y Gasset, que como casi todos los miembros de su generación coqueteó de joven con el socialismo y el sindicalismo, acabó centrando su concepción del mundo en la teoría de las minorías selectas, que extrajo del pensamiento alemán de su tiempo, sobre todo de Nietzsche, entonces muy popular.

Saco a relucir estos viejos recuerdos para preguntarme si España ha sabido encontrar de verdad los hombres insignes que Ortega pedía como "conditio sine que non" para la solución de nuestros problemas. Pienso que, a la luz de lo que estamos viendo y de la realidad que nos rodea -triste en medio del optimismo forzado y oficialista del Gobierno y su voceros-, no se puede caer en el espejismo de creer que España está regida por los espíritus preclaros y superiores que Ortega -como antes Costa, Ganivet, Unamuno o Maeztu– solicitaban para regenerar nuestro país del desastre del 98 y de la decadencia que veníamos arrastrando desde los últimos Austrias del siglo XVII.

Incluso los hombres que, con mayor o peor fortuna, han procurado o están procurando superar la "España sin pulso" de principios de siglo, han falseado el mensaje de los maestros del 98, que si bien exigían una europeización de nuestro país, nunca propugnaron una imitación simiesca de modelos extranjeros. Todos aquellos hombres creían en España, y no se les hubiera ocurrido confiar nunca la regeneración del país a organismos, grupos de presión y sistemas ideológicos o económicos gestados fuera de nuestras fronteras, ni mucho menos hubieran considerado que la misión de España era la de emular miméticamente las modas surgidas más allá de los Pirineos.

Pero esto es precisamente lo que están haciendo las minorías rectoras del momento: copiar mecánicamente todo lo que se cocina en los pagos del Norte, como si nuestro país fuera la "tabula rasa" de Aristóteles y no una nación con una historia y una identidad de rango universales. ¿O se ha olvidado que pese a todas nuestras páginas negras España es el país que más ha contribuido a universalizar la civilización occidental?

A causa de nuestros errores y desdichas, España se convirtió, a partir de un momento determinado, en una nación desfasada, aislada y atrasada, y fue exactamente en el punto álgido de su involución histórica, que surgió la toma de conciencia autocrítica de los regeneracionistas y del 98. Aquellos hombres vivieron ciertamente con los ojos asomados a Europa -como antes Jovellanos, Mesonero Romanos o Larra-, pero a pesar de su admiración por los aspectos más positivos de la cultura y el modo de vivir europeos, nunca volvieron la espalda a nuestras mejores tradiciones, de las que, en última instancia, esperaban la recuperación de nuestro país. Por eso su mensaje salvífico no fue superficial. ¿Cómo podía serlo si se apoyaba en nuestras raíces más profundas, que son anteriores a las causas de nuestra decadencia histórica?

De la toma de conciencia autocrítica hemos pasado a la autonegación de todo lo nuestro, una autonegación que si no se formula siempre explícitamente, está ya dada implícitamente en la glorificación infantil y altamente cursi de todo lo que lleve una etiqueta extranjera.

En las Cortes de Cádiz se llamaba "serviles" a los absolutistas fernandinos; pues bien, yo llamo servil a una política que no tiene otro punto de partida ni otro objetivo que el de sustituir la identidad propia de España por una identidad importada del extranjero, como si el alma de un país fuera una mercancía adquirible en cualquier mercado internacional.

No me gustan los pueblos que no confían en sus propias fuerzas y lo esperan todo de los países más ricos y poderosos, y por eso no me gusta la España de hoy, demasiado pendiente de lo que dicen y hacen los amos del mundo y escasamente dispuesta a arreglar su propia morada con sus propios medios.

¡Y si por lo menos la imitación de lo ajeno nos reportara efectos fecundos, por ejemplo más justicia social, más civismo, más seguridad pública! ¡Pero cá! Muy lejos de contribuir a nuestro proceso de regeneración nacional, la "homologación" de España al sistema de usos y valores de otros países está conduciendo al surgimiento de nuevas formas de alienación, confusión e involución, aunque el Gobierno pretende demostrarnos lo contrario con sus flamantes estadísticas y sus discursos prefabricados.

No, un país no puede encontrarse a sí mismo más que apoyándose en las columnas de Hércules de su propia idiosincrasia, y cuando no se atiene a esta vieja ley y quiere levantar una nueva casa sin fundamentos propios y con materiales exclusivamente extranjeros, lo que sale no es más que una fachada, todo lo reluciente que se quiere, pero fachada al fin y al cabo.

(IBERIA PRESS)

LAS MAYORIAS Y LA DEMOCRACIA

Por Luis Alberto SANCHEZ
(Vicepresidente del Perú-Académico Pe

Si el tener mayoría y ceñirse solamente a sus dere sin considerar a las minorías, fuese la característica d democracia, evidentemente democracia y fascismo igual cosa. Pero no: en la democracia se acatan las ciones de las mayorías pero se escuchan los criterios minorías; dicho en otra forma, la minoría es parte de la ría. Por eso en el Parlamento se legisla con el concurso minoría que, a veces, cuando sus razones son integra convierte aunque sea momentáneamente, en mayo

La democracia por excelencia, la británica, compuesta en su ambiente legislativo por representa partido vencedor y del partido perdedor, sino que perdedor, constituye un gabinete fantasma -"phantom net"-, el cual está formado por tantos ministros como ministros efectivos existen en el gabinete de mayoría del momento pierde las elecciones y se convie minoría. La costumbre británica -también en los países dinavos, Canadá, Italia, etc.– es que cuando la mayo un revés serio o se percibe un ambiente contrario, Cámaras son disueltas y se convoca inmediatamente va elección para que el pueblo se manifieste claram ratifique o modifique el rumbo de la política en gener

Esto es lo que quisiéramos que ocurriese en el seno partidos del resto de las democracias en lugar de esas discusiones apasionadas que empiezan con un pueden acabar en una hoguera.

Realmente hemos olvidado las costumbres democ cas. El totalitarismo, de un signo u otro ha intervenido samente en el rumbo y estructura de los partidos de cos de occidente. Se ha creado una especie de totalitar implícito en los grupos o argollas que ganan una elec pretenden, inconscientemente acaso, sustituir a las vie garquías y a los obsoletos "mayordomos de palacio" do cuartel a las minorías de su propio partido como tratara de enemigos viscerales. Grave error. De este se llega a emprender la democracia social y ni siquie democracia formal.

La esencia de la política moderna, y bastaría el tratados más rudimentarios como por ejemplo el de Ja sos Colle, impone el diálogo. Si una mayoría ocasio escucha sola a sí misma, el diálogo se convierte en m go; y el monólogo deviene a la corta o a la larga en perniciosa masturbación política y social.

Es lo que se debe evitar. Por ello los debates inter consultas internas en los partidos con capacidad de lejos de restarles fuerza, se las aumentan, sobre tod trata de partidos de masas con experiencia de franqueza en el diálogo, que no debe confundir grosería ni el gruñido, crea conciencia, fortifica lo dirige y orienta la disciplina interna y externa de los

La mayoría que decide sin consultar a la minoría rá a la larga obstruccionismo y acaso escisiones par les. Es decir: la democracia no es cuestión de palabr declaraciones; es cuestión de conducta, de metod objetivos. Recordémoslo bien.

M.C.D.2022

Se han abierto las taquillas de los toros para la Feria de San Antolín-89

Esta mañana se han abierto las taquillas para los toros. Ya "huele" a feria.

Los carteles, tres corridas de toros, con indudables alicientes en las combinaciones de los toreros, y una del arte del rejoneo, son suficientes premisas para que los sanantolines taurinos del 89 sean brillantes.

Como ya hemos anunciado, el 1 de septiembre Roberto Domínguez, Joselito y Litri, matará seis toros de Móro Hermanos; el día 2, San Antolín, los toros de Los Guateles serán lidiados por José Luis Parada, Julio Robles y Espartaco. El domingo día 3, los toreros-banderilleros Morenito de Maracay, El Soro y Niño de la Taurina, estoquearán seis toros de Campos Peña. Para el lunes día se anuncian toros de Prieto de la Cal para los rejoneadores Vidrié, Vargas, Buendía y Cartagena.

Los aficionados se han acercado esta mañana -sin aglomeraciones- a la Plaza Mayor, a retirar sus abonos. Téngase en cuenta que hoy y mañana viernes, se despacha únicamente a los abonados antiguos. El sábado 26 y el lunes se despacharán los nuevos abonos y a partir del miércoles día 30 las taquillas estarán abiertas para entradas sueltas de los cuatro festejos.

Se abrieron las taquillas en la Plaza Mayor (Foto LUIS)

Los precios de las localidades son los siguientes:

SOMBRA.- Barreras para la tres primeras corridas 7.500 pesetas, corrida de rejones 6.500, abono 26.100.

Contrabarrera: 5.500, 5.000 y 19.300.

Tendido fila 1: 4.500, 4.000 y 15.700.

Tendidos filas 2 y 3: 4.250, 3.800 y 14.800.

Tendidos filas 4 y 5: 4.100, 3.600 y 14.300.

Tendidos filas 6 y 7: 3.800, 3.400 y 13.300.

Filas 8, 9 y 10: 3.600, 3.200 y 12.600.

Filas 11 a 14: 3.100, 2.700 y 10.800.

Filas 15 a 18: 2.850, 2.500 y 9.800.

Filas 19 a 23: 2.130, 1.700 y 7.300.

Jubilados (Tendidos 6 y 7) filas 20 a 23: 1.600, 1.300 y 5.400.

SOL.- Barreras: 4.500, 4.000 y 15.700.

Contrabarreras: 3.450, 3.000 y 12.000.

Tendidos fila 1: 2.950, 2.700 y 10.300.

Filas 2 y 3: 2.700, 2.500 y 9.500.

Filas 4 y 5: 2.600, 2.300 y 9.000.

Filas 6 y 7: 2.400, 2.100 y 8.300.

Filas 8, 9 y 10: 2.150, 2.000 y 7.600.

Filas 11 a 14: 2.000, 1.800 y 6.300.

Filas 15 a 18: 1.800, 1.600 y 6.300.

Filas 19 a 23: 1.400, 1.200 y 4.800.

Jubilados: 1.000, 800 y 3.400.

REGISTRO CIVIL

NACIMIENTOS

María del Carmen Quijano Pedrosa, de Avelino y María del Carmen.

Alberto Quijano Ledantes, de José Antonio y Sagrario.

José Román Blanco Rodríguez, de María del Pilar y Jesús.

Verónica Borja Barrul, de Santiago y María del Carmen.

Beatriz Fernández Solla, de Francisco Javier y María Mercedes.

María Andrea Barrio Antolín, de José Manuel y María del Carmen.

Melania Guantes Martín, de Francisco José y María Luisa.

David Martínez Rodríguez, de Lope Cesar y Aurelia.

Jennifer Pérez Polo, de Jose Ramón y Asunción.

Inmaculada San José Bravo, de Ramón y Rosario.

José María Jiménez Hernández, de Luis y Gloria.

Selena Bujedo Cantero, de Mariano y María del Carmen.

Leire Jiménez González, de Luis Florencio y María José.

MATRIMONIOS

José Carlos Lomas Muñoz y Ana González Rebollo

Francisco Javier Ballesteros García y María Teresa Diez Gallego.

Juan Palomero Poza y María Yolanda Pérez.

Victor Manuel Sagredo Meneses y María Jesús Sieiras Gutiérrez.

Juan Carlos del Campo García y Teófila Perrote Martín.

Juan Carlos Ortega León y María Luisa González García.

Pedro Pérez Terceño y María del Carmen Saldaña Fernández.

Juan Miguel Hernandez Gábarri y María Purificación Barrul.

SUCESOS LOCALES

Timo de 50.000 pesetas en el Puente de Hierro

A las 11 de la mañana del día de ayer y en las inmediaciones del Puente de Hierro, un individuo abordó a una señora que venía del Hospital general Río Carrión y a continuación hizo lo mismo una pareja. Tras convencer a la señora con falsos argumentos, las tres personas se apoderaron de 50.000 pesetas que la víctima llevaba en su bolso.

ROBOS

Un vecino de Palencia ha denunciado que le fue sustraído un bolso en el mercadillo del barrio de Santiago. El bolso contenía 190.000 pesetas, dos cadenas de oro, las llaves de su vehículo y de su domicilio, además de otros efectos persònales.

Otro vecino de nuestra ciudad ha denunciado la sustracción de una cartera de la obra donde trabaja en la calle Empedrada. la cartera contenía 7.000 pesetas y documentos.

En el bar del parque Huertas del Obispo, autores desconocidos forzaron la puerta de entrada y se apoderaron de ocho sombrillas.

COLISIONES

A las 8,40 horas de la mañana de hoy se produjo un accidente de circulación en el vial a la altura de la carretera de Burgos, al colisionar los vehículos Renault-12 P-5666-B, conducido por Arturo García Valera y la furgoneta P-9769-E, conducida por Carlos Soler Fernández. Solamente hubo que lamentar daños materiales.

Pasadas las nueve de la noche de ayer, se produjo un accidente en la Plaza de San Lázaro entre la moto Vespa P-8410, conducida por Ildefonso Vaquero Gutiérrez, el Renault P-9439-C, conducido por Pablo Francisco Francisco y el peatón de 63 años, Mariano Mellado Macho. Este último tuvo que ser atendido en el Hospital General Río Carrión, pasando posteriormente a su domicilio, y el conductor de la motocicleta quedó ingresado en dicho centro hospitalario como consecuencia de las heridas que sufrió.

SUCESOS EN LOS PUEBLOS

Dos alemanes fueron agredidos en Magaz mientras dormían

Dos súbditos alemanes, Daniel Walter Reizt y Dieter Kummer, descansaban la pasada noche en Magaz de Pisuerga en una tienda de campaña junto a su vehículo, cuando a las cuatro de la mañana fueron agredidos por tres hombres y una mujer. Los alemanes sufrieron heridas en la cabeza, ignorando con qué fueron agredidos. Ingresados en los hospitales San Telmo y Río Carrión de nuestra ciudad, quedaron internados en observación, sin que por el momento se haya facilitado parte facultativo alguno. Tampoco se ha conseguido todavía descubrir la identidad de los agresores.

ROBOS

Un vecino eventual de Villarramiel denunció ante la Guardia Civil, que en su vivienda penetraron personas desconocidas, y se apoderaron de 5.000 marcos alemanes que guardaba debajo de un colchón en uno de los dormitorios.

Una vecina de Venta de baños ha denunciado ante el puesto de la Guardia Civil de dicha localidad, que del interior de su vivienda se ha sustraído la siguiente relación de efectos: un colgante de piedra, un collar de eslabones, pendientes, sortijas y un reloj de pulsera, todo ello en oro, además de otros efectos y 27.000 pesetas en metálico.

–0–

En la panadería-confitería TALEGA de Herrera de Pisuerga entraron dos mujeres con la aparente intención de realizar una compra y en un momento de descuido se apoderaron de un bolso que contenía 60.000 pesetas.

INCENDIO

Ayer ardieron dos tenadas-almacén en Torquemada, con 4.000 pieles de ganado lanar, 1.000 sacas, paja y dos bicicletas. Los dueños han valorado los daños en dos millones de pesetas.

EL TIEMPO

Ambiente bochornoso

El ambiente bochornoso, con cielos nubosos y temperaturas altas, será lo más destacado del tiempo durante las próximas horas en Castilla y León, informó el centro Meteorológico Zonal del Duero.

Durante la mañana, se registrará nubosidad de tipo medio y alto, y por la tarde se formarán nubes de desarrollo vertical, que pueden dar lugar a chubascos tormentosos dispersos, principalmente en las zonas montañosas y a última hora de la tarde.

El viento soplará flojo, y en ocasiones moderado y racheado, y el ambiente será bochornoso, con temperaturas más elevadas que las normales durante esta época del año.

Las temperaturas máximas oscilarán entre los 31 y 35 grados, y las mínimas variarán de madrugada entre 16 y 20 grados.

Mañana, viernes, continuará el tiempo inestable, con ambiente muy cálido o bochornoso.

M.C.D.2022

Oficios y beneficios

Pedrito de la Cruz: torero

Paloma Iriondo

Pedro José González Tejedo nació un seis de noviembre de 1966, y al parecer en lugar de traerse "un pan bajo el brazo", lo que se trajo fue un capote... El gusto por el ambiente taurino que reinaba en su casa –su padre fue novillero y un tío suyo era y es empresario–, habría de influir sobremanera en aquel niño que ya desde muy pequeño iba a demostrar su interés por este arte, y es que como él mismo dice "desde siempre lo mamé".

Por aquel entonces acudía a todas las corridas que podía "y en las que no podía entrar me colaba" y un buen día se decidió definitivamente por esta difícil profesión, "pensé que lo llevaba en la sangre y que debía dedicarme a ello", convirtiéndose a partir de ese momento en "Pedrito de la Cruz" su nombre de "guerra" y por el que hoy le conoce todo el mundo.

Se tomó las cosas en serio y aunque ya conocía las reglas básicas del toreo, decidió –siempre contando con el apoyo de su familia–, aprender más y mejor y como aquí en Palencia no existía escuela de Tauromaquia, marchó a la de Madrid donde a lo largo de un año y teniendo por compañero entre otros al hoy ya famoso Joselito, que toreará próximamente en nuestra plaza, aprendió la forma teórica del toreo que como él mismo reconoce le sirvió posteriormente de mucho.

Su primer traje de luces lo compró cuando a sus dieciocho años debutó con picadores en León. Hoy, cuatro años después, tiene ya tres trajes y numerosas corridas a sus espaldas y, aunque siente que aún no le ha llegado la oportunidad definitiva y ese "toque de suerte" que todo torero necesita, sigue en ello con todas las ganas e ilusión del mundo y pensando esa su próxima alternativa que con toda probabilidad tomará el próximo año.

–Hablamos de la Escuela de Tauromaquia donde tu estuviste. ¿Se aprende realmente a torear en estos lugares?

Se aprende sobre todo el aspecto teórico del toreo y esto es muy importante porque lo demás ya es cuestión de torear y torear... En la escuela éramos más de cien pero a las clases no ibamos más que cuarenta o cincuenta porque muchos lo compaginaban con los estudios o el trabajo. Había niños desde los ocho años hasta gente de unos

veinticinco y además de las clases teóricas hacíamos toreo de salón y preparación física.

Allí estuvo Joselito que es amigo mío, y que tuvo la suerte de que le cogió un señor que hoy es su apoderado, le ayudó y ha logrado triunfar.

–¿Qué es lo que más te atrae de esta profesión que has elegido?

–Creo que es el hecho de sentirde torero delante del toro, y el saber que lo estas haciendo porque lo sientes, porque lo llevas en la sangre y te sale de dentro y el darte cuenta de que este sentimiento llega hasta el público.

–¿Cuáles son los pasos o etapas que debe seguir cualquier chico que quiera llegar a ser matador de toros?

–Primero debe de torear becerros en el campo e ir a la Escuela de Tauromaquia, luego pasará a ser novillero sin picadores, después una vez que se encuentra que está mas hecho pasa a ser novillero con picadores y de ahí se toma la alternativa y se pasa a ser matador de toros.

–¿Que dirías que se necesita para ser un buen torero?

–Tener mucha afición y estar dedicado a ello por completo, poseer valor y ser consciente de lo que te estás jugando y por supuesto conocer la técnica. Es necesario también tener "cierto arte" y unas buenas condiciones físicas.

–¿Cuál es a tu modo de ver la parte más importante del conjunto de lo que es una corrida de toros?

–Para mí la suerte de matar, "la suerte suprema", es la más difícil y donde te juegas el triunfo.

–¿Pasas miedo cuando estás en el ruedo?

–Mentiría si dijera que no. Todos lo pasamos. hay mucho respeto a los toros, pero aparte de lo que puedas sentir al estar delante de un animal de cuatrocientos kilos y dos enormes pitones, también es importante el miedo a no quedar bien, el temos al ridículo...

–Dinos el nombre del mejor torero de todos los tiempos a tu gusto.

–Creo que Manolete fue un gran torero porque a partir de él el toreo se hizo mucho más pausado, más lento ya que anteriormente era casi una lucha.

–Piensas tomar la alternativa el próximo año, ¿de la mano de quién te haría ilusión hacerlo?

–De Joselito que es mi amigo o también de Julio Robles que me encanta o de nuestro casi paisano Roberto Domínguez.

–Si te pudieses incluir en un "cartel ideal" ¿cual sería éste?

–Manolete, Antonio Bienvenida y Antonio Ordoñez.

–¿Cuál sería la plaza o las plazas de toros en las que sueñas torear algún día?

–La de las Ventas de Madrid, la Maestranza de Sevilla y la de Vista Alegre de Bilbao.

–¿Imitas a alguien al torear?

–Adequieres de cada torero lo que más te gusta, pero cada uno de nosotros luego pone lo que lleva dentro. Además las imitaciones nunca son buenas porque nunca se consigue hacer mejor que aquel al que se imita.

–¿Qué piensas de las mujeres toreras?

–No estoy en contra con que las mujeres puedan acceder a ello pero creo que no es una profesión de mujeres, no las veo delante de un animal de cuatrocientos kilos.

–¿Cuáles son las condiciones ideales para que le salga "redonda" la tarde a un torero?

–Que el toro sea bravo, noble, que embista, que venga por donde tu quieras, y claro, que el estado de ánimo del torero sea el adecuado.

–¿Eres superticios[illegible]

–No, aunque por [illegible] cuando brindo el to[illegible] montera boca abajo. [illegible] que hacen la mayori[illegible] ros.

–Sinceramente, ¿[illegible] mundo del toreo a[illegible]

–Hoy está difícil. [illegible] es muy caro ir por lib[illegible] trar en una gran em[illegible] nada fácil.

En ocasiones la vida [illegible] chos palos y las cosa[illegible] como quisiera pero h[illegible] montarse y salir adel[illegible] sar que un día te sal[illegible] otro no como ocurre [illegible] quier profesión.

–0–

Este es Pedrito de la [illegible] joven torero palentino [illegible] sar de esos malos mom[illegible] dice sufrir de vez en cu[illegible] gue tan ilusionado o [illegible] aquel día en que dec[illegible] carse a esta profesión y [illegible] preparándose y dedi[illegible] ello por entero con m[illegible] próxima alternativa, a l[illegible] de vez en cuando ayud[illegible] familiar, al que han lla[illegible] Cortijo" y que está rep[illegible] cuerdo de todas sus c[illegible]

Nos despedimos p[illegible] nos comenta lo mucho [illegible] biera gustado poder [illegible] San Antolín, lo que [illegible] posible por no haberse [illegible] do ninguna novillada [illegible] dores.

Nada más. Sólo d[illegible] y desearle tal y com[illegible] toreros, ¡que Dios re[illegible] te!

EL DIARIO PALENTINO-
EL DIA DE PALENCIA, S.L.

HORARIO DE VERANO

A partir del día 3 de Julio y hasta [illegible] día 15 de Septiembre (ambos inclusive[illegible] el horario de nuestras Oficinas de Ad[illegible] nistración para suscripciones y an[illegible] cios, será de:

8'30 a 14'30

M.C.D.2022

LAS VACACIONES DE...

SENEN MARTINEZ

- «Juego al tenis, al frontón y al fútbol. Y sobre todo me gusta mucho nadar en el río»
- «Saldaña se pone muy bien durante los meses de verano»
- Sueño con pasar una temporada en una pequeña cala de algún mar»

Raúl García Diez

Senén Martínez es el secretario provincial de Comisiones Obreras. Este gallego lleva 20 años en tierras palentinas y se encuentra muy a gusto. Tan sólo echa de menos el mar, pero asegura que Castilla con mar ya no sería Castilla. Casado, con cuatro hijos, se confiesa una amante de la naturaleza y de los animales. La historia de sus vacaciones así lo demuestra...

–Sus vacaiones acaban de tocar a su fin, ¿no es cierto?

Sí, precisamente me he incorporado al trabajo ayer, como tantos otros palentinos que trabajan en FASA Renault.

–¿Dónde ha pasado estas semanas del mes de agosto?

He estado con mi familia en el camping de Saldaña. Elijo aquel lugar por la cercanía con la capital, dado que mis obligaciones me hacen interrumpir las vacaciones alguna vez para atender responsabilidades del sindicato.

Otra razón por la que vamos a Saldaña es porque ya estuvimos el año pasado e hicimos muy buenas amistades con otros matrimonios de diferentes lugares de España. Con ellos hemos mantenido el contacto durante el año y hemos vuelto a coincidir previo acuerdo.

–¿Qué tiene de especial el camping saldañés?

Allí se está muy bien. El clima es más fresquito y los niños se lo pasan en grande. Yo conozco otros camping, algunos en la costa, y éste es distinto pero no por ello peor. Posee un complejo polideortivo estupendo y además se encuentra al lado del Carrión.

VIDA DEPORTIVA

–¿Cómo es la vida en un camping?

Yo paso gran parte del día organizando juegos para los niños. Sobre todo organizo partidos de futbito para todos los niños del camping que lo deseen y ya me llaman "mister". También practico deportes yo mismo, aprovechando que es la única época del año en que tengo oportunidad para ello. Juego de tenis, al frontón y al fútbol. Y sobre todo me gusta mucho nadar en el río. A mí lo que verdaderamente me gusta es el mar. He nacido junto al mar, en La Coruña, y lo echo mucho de menos, pero el río me compensa. Lo prefiero a las piscinas, aunque por los niños me veo obligado en numerosas ocasiones a ir a una piscina.

–El pasar una temporada en un camping trae consigo una serie de incomodidades que nadie duda. ¿Cuál son para usted esas incomodidades?

El mayor problema es que tienes que llevarlo todo. Tienes que llevarte la casa. Si vas a un hotel te lo dan todo hecho pero en un camping lo tienes que hacer tú, y eso forma parte de su encanto. Además ahora hay muchos avances en materiales de camping y en las colchonetas de aire se duerme muy bien.

ECLIPSE DE LUNA

–¿Qué es lo mejor que le ha pasado este año en su estancia allí?

Lo más bonito fue la noche que iba a tener lugar el eclipse de luna. Nos despertamos todos a las cuatro menos veinte de la mañana y, arropados en mantas y sentados en la hierba contemplamos el eclipse que se nos ofrecía con tal nitidez y claridad que fue una verdadera maravilla. Y estuvimos más de dos horas observándolo.

–En Saldaña puede hacerse vida nocturna?

Sí, Saldaña se pone muy bien durante los meses de verano. Hay buenos restaurantes y mu-

cha juventud que sale por los numerosos locales existentes. Y no sólo por la noche puedes divertirte en Saldaña... Los martes tiene lugar el mercado, donde acude muchísima gente, y los propios martes de mes se celebra la feria de ganado, lo cual es muy bonito porque se vive el ambiente ganadero.

–¿Y es una zona para hacer turismo?

Sí que lo es. Está muy bien situada para visitar el norte de la provincia, Camporredondo, los pantanos... Y los que vienen de fuera y no lo conocen pueden descubrir el Románico, las villas romanas, etc.

–¿Qué tipo de gente pasa sus vacaciones en un camping como el de Saldaña?

En ese camping hay tres tipos de campistas: los que van a pasar el fiin de semana, los que pasamos casi todo el mes y un tercer tipo de campista que va en esta última semana de agosto y que ha roto todos los esquemas del campista clásico: es el cazador que viene a esa zona con motivo de la apertura de la veda. Vienen sobre todo de Asturias, País Vasco y otros regiones. Y hay un cuarto tipo que está empezando a consolidarse: son los turistas extranjeros, jóvenes en su mayoría, que pasan cinco o seis días en el camping. Son holandeses, alemanes, belgas y algún francés.

–Han sido éstas, todas sus vacaciones de este año?

No. Aún quedan libres unos días que espero poder disfrutar con mi mujer en la playa, posiblemente en Bilbao, Santander o Barcelona.

–¿Cuándo ha disfrutado más de sus vacaciones?

Cuando mis hijos eran más pequeños yo me lo pasaba estupendamente. Recuerdo unas vacaiones en Cullera. Allí iba con mis hijos a pescar y pasábamos muchas horas en la playa. Cuando los niños son pequeños todo eas más divertido porque se entretienen con cualquier cosa y no dan guerra. Además conviven con niños de otras regiones acumulando experiencias y eso es muy positivo para su educación.

–¿Alguna vez ha salido al extranjero de vacaciones?

Cuando en España estaban prohibidos los juegos de casino me fui con mi mujer a Estoril, en la costa portuguesa. De ello hace muchos años, y entonces en Portugal, con pocas pesetas podías pasar una buena temporada. En la actualidad el cambio ya no es tan beneficioso para nuestra moneda.

–¿Cuales son sus vacaciones soñadas?

Sueño con pasar una temporada en una pequeña cala de algún mar, si fuera posible el Cantábrico, en una pequeña casita: Y que me durmiera oyendo el ruido de las olas y con un libro en las manos.

A las 8,45, en el Salón

Concierto de la Banda Municipal de Música

La Banda Municipal de Música de Palencia ofrece hoy un concierto en el Salón, a las 8'45 de la tarde, con el siguiente programa:

PRIMERA PARTE

"Despedida", Pasodoble, F. Pascual.
"El último romántico", Mazurca, Aoutullo-Vert.
"El duquesito", Selección de la opereta, A. Vives.

SEGUNDA PARTE

"Barcarrota", Estampa Extremeña, Guzmán Ricis.
"Rojales", Sinfonía, Cartagena-Alfonsia.
"El último romántico", Pasodoble, Soutullo-Vert.

Casa de Palencia en Bilbao

Actos en Honor de S. Antolín

La Casa de Palencia en Bilbao ha organizado una serie de actos para festejar a San Antolín con el ánimo de lograr una convivencia real y efectiva entre los socios y hacer extensivas la diversión y armonía con motivo de las fiestas patronales de Palencia. El sábado, 2 de septiembre y festividad de San Antolín, habrá diversos actos y festejos en los locales de la Sociedad desde las 4,30 de la tarde hasta las 10 de la noche y durante los mismos se obsequiará a los socios con un café de honor o refrescos.

El domingo, 3 de septiembre, se celebrará a las 12,30 la Santa Misa en esos locales y al término de la misma los asistentes serán obsequiados con un sencillo lunch. El viernes 8 de septiembre habrá un vino español para las autoridades bilbainas y para los representantes de los demás Centros Regionales de la villa, dando con ese acto por finalizadas las fiestas en honor de San Antolín 89. Por otra parte, los socios de la Casa de Palencia en Bilbao tienen previsto asistir a los actos que se programen con motivo del Día del Concejo en nuestra ciudad.

M.C.D.2022

Ante el V Centenario

PALENTINOS EN AMERICA

Moría en México en soledad: don Juan de la Campa, clérigo palentino

Santiago Francia
Archivero Capitular

En la penúltima década del siglo XVI había nacido en Palencia Juan de la Campa. Con el tiempo elegiría el estado eclesiástico como forma de vida y de servicio a Dios y a la Iglesia. Siendo clérigo de menores órdenes se le adjudicó la Capellanía que en la iglesia de San Lázaro había fundado el licenciado Juan de Estrada que había muerto en el Cuzco años atrás y para la que había dejado mil ducados con el fin de que fueran puestos en reta para la dotación de la capellanía. De él nos ocuparemos en otra ocasión.

En el año 1623, por la Pascua del Espíritu Santo, partió para la ciudad de México, dejando al compañía de su hermana Ana y de su amigo don Pedro Fernández, capellán del Número 40 de al Catedral con quienes vivía. La documentación vista hasta este momento no nos permite determinar el cargo u ocupaciones de don Juan en la ciudad azteca que le acogió.

Durante cuatro años primeros de su estancia en Indias la correspondencia con su hermana fué relativamente frecuente: cada tres o cuatro meses, según el testimonio de la propia Ana. La última misiva, escrita en 1628, la dirigió a su amigo Pedro Fernández recomendándole -entre otras cosas- que cuidara de su hermana Ana y no dejara de ayudarla en las cosas que tuviera necesidad. Después se hizo el silencio.

En sus cartas manifestaba la intención de regresar. No parece que su nueva situación en México le permitiera una holgada forma de viaje. No hay constancia de que enviara dineros y la recomendación que hace a su amigo sobre la atención a su hermana parece indicar que después de cuatro o cinco años no había reunido un puñado de pesos de plata para ponerlos en circulación.

Cuando en el año 1632, se está instuyendo el proceso para que se declare vacante la capellanía del licenciado Juan de Estrada y pueda pasar a Juan de Estrada, beneficiado de preste en la villa de Frómista y también sobrino del fundador, todos los testimonios son concordes en que los icnco años de silencio hacían suponer lo peor. Cierto que ninguo puede testificar sobre su muerte, pero la dan como supuesta. El Edicto dado por los señores Provisores el 15 de noviembre de este año declarando vacante la capellanía lo declaran como desaparecido. Tanto las declaraciones de Ana y don Pedro, como las prestadas por Ana Escudero, mujer de Francisco Chico que era amigo y confidente de Ana, y la del cura de Fuente de Valdepero el licenciado Andrés Pérez que también conoció a don Juan por razón de amistad, motivaron la solución del proceso y la adjudicación de la capellanía al beneficiado de Frómista. Su hermana María de Estrada ya había recibido años antes la dotación que como doncella huérfana y pariente la correspondía de la fundación que para este efecto había dejado también su tío "el Indiano".

Iglesia de San Lázaro

Los escasos y fríos datos cronológicos que acabamos de puntar nos llevan, una vez más, a la reflexión sobre las lágrimas, sacrificios y sufrimientos que aquí y allá acompañaron a la gesta de la colonización y evangelización del Nuevo Mundo. Es seguro que en el boato y celebraciones del V Centenario no habrá un recuerdo para la muerte en soledad de don Juan de la Campa, y la angustia y lágrimas de su hermana Ana.

¿No tuvo don Juan tiempo o un amigo en México apra comunicar su precario estado de salud si es que enfermó algunos meses antes de su muerte? ¿Pudo alguien recoger sus últimas palabras o voluntades? ¿Siguieron Ana y Pedro y Andrés esperando durante toda su vida noticias del hermano y amigo? ¿Merecían esto las ilusiones de un joven clérigo que se iba a la Nueva España a realizar un ministerio evangelizador? ¿Nadie se enteró de su desaparición?.

No tuvo Ana de la Campa el consuelo de una carta amiga, como lo tuvo doña Manuela Núñez a quien fray Alonso Regaliza le comunicó la piadosa muerte de su hijo don Antonio cuando acababa de llegar a la región de Campeche. Pudo saber como había muerto y donde le habían enterrado.

Por eso, además de las razones históricas, nos place sacar a la luz los personajes como don Juan de la Campa. Más que a los virreyes, gobernantes o capitanes, Más que a los obispos e inquisidores. También los que en Indias murieron en pobreza y soledad son protagonistas de la aventura.

Esta tarde en el Ayuntamiento

Sesiones de las Comisiones de Hacienda y de Gobierno

Esta tarde celebran sesión en el Ayuntamiento la Comisión Especial de Cuentas y de Hacienda y Patrimonio y la Comisión de Gobierno. La primera de ellas incluye facturas, adquisiciones, certificaciones de obras, reclamación de daños, datas de recaudación , viviendas, revisión de tarifas y contribuciones especiales. En la segunda se verán quince solicitudes de licencias de obras, un proyecto básico, ocho alineaciones y una información urbanística, cuatro expedientes de actividades molestas, una solicitud de devolución de fianza, varios temas relativos a expedientes de ruina y algunos otros asuntos.

En facturas se ocupará la Comisión de Hacienda de las relaciones correspondientes a la Escuela-Taller de la Catedral y a la Casa de Oficios Cristo del Otero. En certificaciones de obras verá la número 5 de la de reforma de vestuarios y valla en el campo de fútbol de Viñalta y la 7 de las de nuevo taller mecánico en el Parque de Bomberos. En cuanto a reclamaciones de daños hay dos solicitudes, una de Carbones Manuel por daños en vehículo P-6223-F al verse atrapado por agua en el túnel de la Estación y otra de Francisco del Pozo y del Mazo por daños en vehículo P-5230-D porducidos por retirada de ese vehículo de la vía pública por la grua municipal.

Las propuestas de datas de recibos cargados a la Recaudación Municipal correspondientes al impuesto de Circulación de Vehículos, Exacciones de la Propiedad Industrial, Contribuciones Especiales y certificados de débitos de Industrial y Sanción y de recibos cargados a la Recaudación correspondientes a la Contribución Territorial Urbana por anulación de las liquidaciones de origen por la Delegación de Hacienda; las solicitudes de levantamiento de prohibición de enajenar viviendas adquiridas al Ayuntamiento que presentan Clara Muñoz y Juan Agustín Gómez, respectivamente, para las de Federico Mayo 4 y General Goded 21; la revisión de tarifas solicitadas por la Cooperativa Cárnica Palentina según concierto suscrito con el Ayuntamiento y las propuestas de aprobación de imposición de Contribuciones Especiales en la reforma de alumbrado del Barrio del Carmen, la reforma de alumbrado de la calle Casañé y otras y la reforma de alumbrado de la calle Ruiz de Alda y otras completarán el orden del día de esta Comisión.

La de Gobierno se ocupará de las licencias de obras solicitadas para modificar distribución de traseros en planta baja de edificio en construcción de 12 viviendas y locales en calle Eras del Bosque 9 y 11; adaptación de local a tienda de confecciones en calle Mayor 44; construcción de nuevo centro de selección de palmillas en carretera de Burgos kilómetro 6,2; la de construcción de 46 viviendas unifamiliares adosadas en parcelas 3 a 14 del Polígono Residencial San Telmo; la de adaptación de local a bar-restaurante en calle General Mola 96; la de construcción de local comercial destinado a tienda de modas en el Centro Comercial "Las Huertas"; una para adaptación de local a bar en Plaza Bigar Centro; otra para derribo de edificios en ruina en calle Las Monjas y General Mola; la de adaptación de local para bar en calle Alfonso VIII; la solicitada para adaptar local comercial a restaurante en calle Casañé 8 y otras para construcción de 20 viviendas en Avenida Campos Góticos y calle Las Encinas; construcción de 39 viviendas en calle Villacasares; ampliación de local destinado a bar en calle La Bondad; adaptación de local a oficina en calle Conde Vallellano y construcción de naves industriales entre calles San Juan de la Cruz, Obispo Fonseca, Fábrica Nacional y circunvalación oeste.

El proyecto básico presentado por Telefónica para construcción de almacén provincial de materiales en el Polígono de Villalobón, varias alineaciones y una información urbanística, los expedientes de actividades molestas relativos a instalación de climatización en Centro Comercial "Las Huertas", hipermercado en ese mismo centro, bar de confección también en el Centro y bar en la calle Dr. Miro, la solicitud de devolución de fianza de Roal por la limpieza de colegios de EGB, propuestas y recursos de demolición relativos a inmuebles declarados en ruina en la calle Mayor 50 y 53, una reclamación fiscal y dos propuestas de los concejales de Personal y de Bienestar Social completan la sesión de la Comisión de Gobierno, junto alas peticiones de sepulturas y los ruegos y preguntas.

PLAZA DE TOROS DE PALENCIA
Venta de localidades

Abonados antiguos: los días 24, 25 de agosto.
Nuevos abonados: días 26 y 28 de agosto.
Entradas sueltas, a partir del día 30.
Taquillas en la Plaza Mayor: de 10 a 2 y de 5 a 8 de la tarde.

M.C.D.2022

MANIFESTACION EN LA URSS CONTRA EL PACTO RIBBENTROP-MOLOTOV

Fue la causa de la Segunda Guerra Mundial

Moscú, EFE

Unos mil personas se congregaron ayer tarde en la céntrica plaza Pushkin de Moscú, en protesta por la firma del pacto de no agresión germano-soviético, que ayer cumplía su 50 aniversario.

La manifestación, convocada por la ilegal Unión Democrática y por la rama soviética del Partido Radical italiano, estaba prohibida por las autoridades urbanas de la capital soviética.

Los panfletos repartidos en el acto consideraban el pacto, conocido como Ribbentrop-Molotov, cxomo "el mayor crímen cometido contra la Humanidad".

Los manifestantes criticaron el pacto, como causante de la anexión a la URSS de las tres repúblicas bálticas (Lituania, Letonia y Estonia), las áreas occidentales de Ucrania y de Bielorrusia y la Bucovina y parte de Besarabia, perteneciente en la actualidad a la república soviética de Moldavia), así como zonas de Finlandia.

Las octavillas lanzadas también criticaban la existencia del "imperio soviético" y pedían la "desintegración" de éste.

Un enorme despliegue policial rodeó completamente la plaza para evitar una concentración mayor y unas veinte personas fueron detenidas, informaron a EFE dos testigos presenciales, miembros de la Unión Democrática.

Piotr Fadeiev y Mijail Lapiguin aseguraron a EFE que la Milicia (policía uniformada) golpeó a los manifestantes con porras, por lo que una muchacha de unos 16 años resultó herida en la cabeza.

Mientras esto sucedía en Moscú, en el Báltico se formaba una cadena humana que une las tres capitales republicanas (Riga, Tallinn y Vilna), en protesta por el Pacto Ribbentrop-Molotov y sus protocolos secretos.

La televisión soviética mostró en el telediario de la noche, "Vremia", imágenes de la cadena, que tiene una longitud de 650 kilómetros y en la que participan unas 700.000 personas.

En Vilna, capital de Lituania, se celebró un mitin, organizado por el "Sayudis", movimiento por la "perestroika" (restructuración), similar a los frentes populares de Letonia y Estonia.

En él se escucharon llamamientos a favor de la salida de la república de la Unión Soviética, informó "Vremia", aunque también se lanzaron consignas en contra de ello.

Durante la concentración ondeó la bandera, en la que aparecían las enseñas soviética y nazi alemana y, entre ellas, una calavera, símbolo del rechazo báltico al pacto que repartió las esferas de influencia de la Alemania hitleriana y la URSS de Stalin.

DESMANTELADOS TREINTA KILOMETROS DE LA MURALLA CHINA

Pekín, EFE

Algunos tramos de la Gran Muralla China construidos durante la dinastía Ming (1368-1644) han sido recientemente demolidos por los residentes locales, quienes han utilizado sus ladrillos para construir viviendas, ha denunciado la revista "Diario de las reliquias culturales de China".

Esta información, que hoy recoge el diario en lengua inglesa de Pekín "China Daily", asegura que todos los ladrillos de una sección de treinta kilómetros de la Gran Muralla, así como los de varias de sus torres de observación localizadoas en la región autónoma de Mongolia Interior, han sido robados este año.

Los culpables de estos actos, calificados de vandalismo, son los habitantes del condado mongol de Quinshui, a unos rtrescientos kilómetros al oeste de Pekín, y también los vecinos de Pianguán y Pinglu, en la provincia de Shanxi.

Colombia

DOSCIENTOS MILLONES DE DOLARES EN BIENES INCAUTADOS YA A LA MAFIA

Bogotá, EFE

En unos 200 millones de dólares están valorados los bienes muebles e inmuebles incautados por el Gobierno colombiano a los narcotraficantes colombianos tras el asesinato, el pasado viernes, del senador Luis Carlos Galán.

El último balance oficial, proporcionado por las autoridades, indica que han sido incautadas 5.552 cabezas de ganado, 4.110 kilos de cocaína, 42 equipos de comunicación, 30 yates, 1.161 automóviles, 20 helicópteros, 142 aviones, 678 armas de fuego y 3.323 miniciones.

Además han sido allanadas 817 edificaciones, fincas y haciendas, incautadas 141 propiedades inmuebles, y detenidas 10.777 personas.

Fuentes del Ejército dijeron a EFE que las suntuosas mansiones incautadas han sido encontradas vacías, o sólo con el personal de servicio.

"Ellos afirman no saber nada de sus propietarios, aunque nosotros hemos visto allí sus fotografías", afirmó un oficial.

Entre otras muchas extravagancias, las casas y fincas de los principales jefes del narcotraficante "Cartel de Medellín", tienen amplios baños romanos construidos con mármoles italianos, grifos de oro, obras de arte y jarrones de gran valor, y hasta papel higiénico especialmente elaborado para sus dueños.

También se han incautado zoológicos, como el de la hacienda "Nápoles", de Pablo Escobar Gaviria, el número uno del "Cartel de Medellín", cerca de esa ciudad, la segunda de Colombia, o como el que se encontró en una hacienda del Clan Ochoa, cerca de la costa atlántica del país.

En el zoológico de Pablo Escobar había una piscina-bar, con mesón y taburetes bajo el agua.

A pesar de esta ofensiva antinarcotráfico, la mayor de que se tenga conocimiento en la historia de Colombia, los campos de la mafia permanecen en la clandestinidad.

SOSPECHOSOS.- BOGOTA. Cinco sospechosos en el asesinato del candidato presidencial colombiano Luis Carlos Galán, han sido detenidos por la Policía Nacional y en la foto aparecen en una comisaria, donde prestaron declaración. (TELEFOTO EFE/AP)

†

PRIMER ANIVERSARIO DEL SEÑOR

DON AURELIO CABEZA CORTES

Que falleció en Palencia, el día 26 de Agosto de 1989
a los 90 años de edad
DESPUES DE RECIBIR LOS SANTOS SACRAMENTOS
D. E. P.

Sus apenadas hijas Isabel, Sor Esther y Sor Inés (Religiosas Dominicas) Cabeza Rojo; hijos políticos Demetrio Suárez y Crisanto Aragón; hermana Julia Cabeza Cortés; hermanos políticos, nietos, biznietos, sobrinos, primos y demás familia,

Al recordar tan triste fecha, ruega una oración por su el eterno descanso de su alma.

Misas de anivesario: Día 26, a las 8 de la tarde, en la iglesia parroquial en Husillos; y el día 28, a las 8 de la tarde, en la iglesia parroquial de Santa Marina (Palencia).

M.C.D.2022

Alquileres

SE ALQUILA supermercado. Buena zona. Totalmente instalado. Teléfono 723238.

NECESITO piso pequeño o apartamento amueblado. Teléfono (987) 231750.

ALQUILO piso amueblado a chicas. Mariano Prieto, 2-5º. Informarán mañanas de 9 a 12.

ALQUILO apartamento en Benidorm. Mes septiembre 75.000, quincena 40.000. Teléfono 808044.

ARRIENDO piso solamente septiembre. Teléfono 767088.

ALQUILER local 140 m.^{2}; entreplanta 34 m.^{2}. Zona comercial. Teléfono 744043.

ALQUILAMOS naves acondicionadas 600 m.^{2} y 200 m^2 con patio de 600 m.^{2}. Teléfono 744043

ALQUILAMOS local 70 m.^{2} bajo y 190 m.^{2} sótano; entreplanta 30 m.^{2}, en zona comercial. Teléfono 744043.

ALQUILO peluquería en funcionamiento. Teléfono 726433.

RUSTIC, alquila magnífica enteplanta, acondicionada para cualquier tipo de negocio, c./ S. Bernardo. 751544.

ALQUILO o vendo local acondicionado para cualquier tipo de negocio, en c./ Batán de S. Sebastián. 751843.

ALQUILO piso amueblado a estrenar, 7 Kms. de Palencia. Teléfonos 742673 - 752642.

ALQUILO local pequeño, céntrico, preparado, económico. 727355.

SE ALQUILAN apartamentos amueblados y sin amueblar. Información, Mayor 100.

Automóviles

SANSE concesionario oficial FIAT LANCIA. Procedentes de cambio, seguimos con nuestra compra - venta de vehículos seminuevos. Disponemos stock seleccionado. María de Molina, 2. Tfno. 72 55 41.

VENDO Renault 4, FG. P-...-D. Teléfono 771613.

R-4 TL, VA-F, perfecto estado, bien cuidado. 185.000 ptas. (988) 750690.

OPEL CORSA City, VA-L. Impecable, siempre garaje. 45.000 Kms. 475.000 ptas. (988) 746249.

VENDO Talbot 150, VA-2...-H y Horizon GLD, VA-8...-K. Teléfono 747798.

VENDO Land-Rover corto, R-5, R-12, R-11 GTD revisados. Perfecto estado. Teléfono 771785.

Fincas

APARTAMENTOS EN
SUANCES (Santander)
50 metros de la playa
Información y venta: **INGUCASA**
Queipo de Llano, 4 (entreplanta).

FINCAS MARCOS. Manuel Rivera, 1. Teléfono 720760.Finca de regadío en Boadilla del Camino, 23'93 hectáreas, situada en carretera y próxima al pueblo. Fincas de regadío en Husillos, 4'50 hectáreas y 1 hectárea, bien situadas. Huerta en el Camino de San Román, 2'51 hectáreas, véndese toda o parte. Fincas de regadío en la Carretera de Carrión, 1'51 hectáreas, 2'61 hectáreas, 2'64 hectáreas. Parcelas de recreo en la Carretera de Carrión, kilómetros seis, ocho y once, 5.000 metros. Parcelas de recreo situadas junto a Grijota, 5.000 metros.

SE VENDE piso en construcción, urbanización con piscina. Prado de la Lana. 3 habitaciones, salón, cocina, baño, garaje, trastero. Todo exterior, orientación sur. 751850.

SE COMPRA casa en Palencia capital. Teléfono 725660.

VENDO local comercial 300 m.^{2} en Mazariegos. "Muebles Marse". Teléfono 769189.

SE VENDE en Itero de la Vega 26 Has. regadío, 6 Has. secano. Isabel López. Teléfono 151719.

VENDO finca cercada y con piscina en Grijota. Teléfono 728281

INMOPAL, ya hemos puesto a la venta plazas de garaje en Menéndez Pelayo. Le informamos en el teléfono 748089.

HISPOGAR, Mayor,2. Teléfono 752775. Venta pisos en construcción varias zonas Palencia. Consúltenos.

VENDO casa en Cevico de la Torre, buen estado. Teléfono 730853.

SE VENDEN 10 Has. terreno en término de San Mamés de Campos, en varias parcelas. 723960 - 724570.

VENTA piso céntrico a estrenar, 4 dormitorios, salón, 2 baños. Teléfono 744043.

VENDO 500 m.^{2} con bodega. Urbanización Parque Monzón. Llamar teléfono 729314, de 14'00 a 16'00 horas.

VENDO casa en Villamelendro de Valdavia. Teléfono 747915, Palencia.

INMOBILIARIA A.P.I. Pisos en construcción, materiales de super lujo, céntricos, con garaje y trastero. Información, Martín Calleja, 9.

INMOBILIARIA A.P.I. Parcelas de recreo, varias zonas,con o sin chalet. Información, Martín Calleja, 9.

INMOBILIARIA A.P.I. Próxima construcción de viviendas, doble ventana, garaje, trastero, parquet. Facilidades de pago. Información, Martín Calleja, 9.

RUSTIC dispone de locales, entreplantas y oficinas céntricas, para el negocio que Vd. va a emprender. Teléfono 751544.

VENDO piso en Venta de Baños. Grande, reformado. 747030.

VENDO o traspaso cafetería restaurante, 408 m.^{2}, centro ciudad, por enfermedad. Comedor y cocina de reciente instalación. Teléfono 749667.

Ganados y aves

VENDO cerdos al destete. Carretera León, Rafael Rojo (Huerta).

VENDO 150 ovejas y 30 corderas. Villaviudas de Cerrato, Agustín Sancho. 788167.

VENDO burro pastor de 4 años. Las Cabañas de Castilla.

VENDO 200 ovejas, 50 emparejadas. José Manuel Rupérez, Boadilla del Camino.

VENDO 2 yeguas, potro y remolque. Goyo, Paredes de Nava.

SE VENDEN 100 corderas. Onésimo, Villota del Páramo.

VENDO 10 ovejas emparejadas. Hermanos Sánchez Abia. 817689.

VENDO yegua toda prueba, potro y potra 20 meses montura. Avda. Madrid, 20.

Hospedajes

SE ADMITEN estudiantes en pensión. 722159.

BUSCO compañeros y piso para compartir. Teléfono 723501.

SE COMPARTE piso c./ Los Trigales, 6-1º B, de 1 a 12.

SE COMPARTE piso Fernando el Magno, 18-4º D.

Maquinaria

TALLERES HERREROS, fabricación de Chisel, remolques, palas hidráulicas. Santillana de Campos. Teléfono 817062.

SEMBRADORAS LAMUSA. Distribuidor para Palencia y provincia Talleres Herreros, Santillana de Campos. Teléfono 817062.

AGRICULTOR. Ahora es el momento de hacer la instalación de riego enterrado. Proyecto y presupuesto gratis. SAVER, Avda. de León, 2. Teléfono 750595, Palencia.

Préstamos

PRESTAMOS hipotecarios. Levantamos embargos, cargas. Máxima rapidez, discreción. (983) 397992.

Trabajo

SE NECESITA señora, preferible con referencias, para atender anciana. Condiciones a convenir. Teléfono 725043.

MATRIMONIO para trabajar de tractorista y asistenta en finca provincia Valladolid. Ofrecemos buen sueldo y vivienda. Razón teléfono (983) 302682, de 11 a 1.

PRECISAMOS tractorista, preferible con carnet de primera y vaquero soltero, para finca agropecuaria próxima Palencia. (988) 808000.

SE OFRECE chofer todos los carnets, experiencia en autocar y trailer. Teléfono 793177, avisar de 1 a 3 y 10 en adelante.

SEÑORITAS para limpieza. Residencia 3ª edad La Maresma en Calella, Barcelona. Condiciones: contrato, S.S., vida y habitación pagada + sueldo. Empezar 1º Septiembre. Informan teléfono (93) 7692911. Apartado de Correos 34. Calella, Barcelona.

AUXILIARES clínica con título precisa Residencia 3ª edad La Maresma en Calella, Barcelona. Condiciones: sueldo, S.S., contrato, vida y habitación incluida. Comenzar 1º Septiembre. Informan teléfono (93) 7692969. Calella, Barcelona.

SE NECESITA chica por la mañana. Teléfono 751838.

SE OFRECE pastor. Mazuecos de Valdeginate. Teléfono 842230.

SE NECESITA chica o señora para mesón. Razón 729179.

NECESITO chica de 9 a 6'30. Teléfono 750649.

SE NECESITA chica fija para Salamanca, buen sueldo Seguridad Social. Teléfono 720435.

SE NECESITA
oficial electricista y aprendiz
para trabajar en Palencia.
Teléfono (983) 291520
291527

CENTRO Comercial Las Huertas PRICA, Heladería Chocolatería. Se necesitan 3 chicas y un chico. Llamar por la tarde a partir de las 6 de la tarde. Teléfono 730840.

NECESITO repartidores de publicidad. Teléfono 751250.

CLUB categoría Logroño, precisa Srtas. buena presencia. Sueldo fijo. Llamar 20 a 21 h. (941) 200291.

SE NECESITA asistenta 7 h. fono 727630, llamar mañana.

NECESITO chica cuidar niño, ayudar casa. Teléfono 75352 mañanas. (Merche).

NECESITO ayudante u oficial de pastelería. Teléfono 742529.

NECESITO asistenta de 8 a 3, sepa hacer comida. Teléfono 747140.

NECESITO chica para Mazuecos con informes. Teléfono 528126.

SE NECESITA señora fija Villaviudas. Teléfono 72355

SE NECESITA chica con experiencia, para Venta de Baños. Tfno. 772155.

DETECTIVES INTERNACIONAL. Carnet profesional 750 mes confidenciales. Sin 24 horas. Personal especializado. Aportamos pruebas. 554465.

TRABAJE montando cuadros pequeños casa, proporcionamos materiales, recogemos producción. Decohorgar. Paseo Católico, 1, Oviedo.

MINAS DE SAN CEBRIAN S.A. precisa Médico de Empresa para cubrir vacante. Ofertas Palacio de la Sociedad, Barrio San Miguel s/n. Mudá.

VENDEDOR
Necesito. Sueldo y comisión. Reserva colocados. Tfno. 72
DANONE.

SE NECESITA camarero fono 751635, pregunta Cristina. Mañanas.

NECESITO asistenta 8'30 lunes a viernes. Avda. Madrid 21-4º B, tardes.

SE NECESITA camarera experiencia. Teléfono 74

SE NECESITA empleada hogar. Teléfono 72886

Traspasos

TRASPASO pescadería acondicionada por no poder atender. Teléfonos 7725 748279, buen precio.

SE TRASPASA local céntrico acondicionado. Precio interesante. 746060, de 2 a 5

TRASPASO PUB zona universitario, por no poderlo atender. 742210, 8 a 10.

TRASPASO peluquería fono 711372.

TRASPASO mesón o restaurante, céntrico, c./ S. Bernardo 751544.

MAS ANUNCIOS PAGINA 27

M.C.D.2022

La ONCE niega especulación con sus recursos económicos

Responde a las acusaciones de CC.OO.

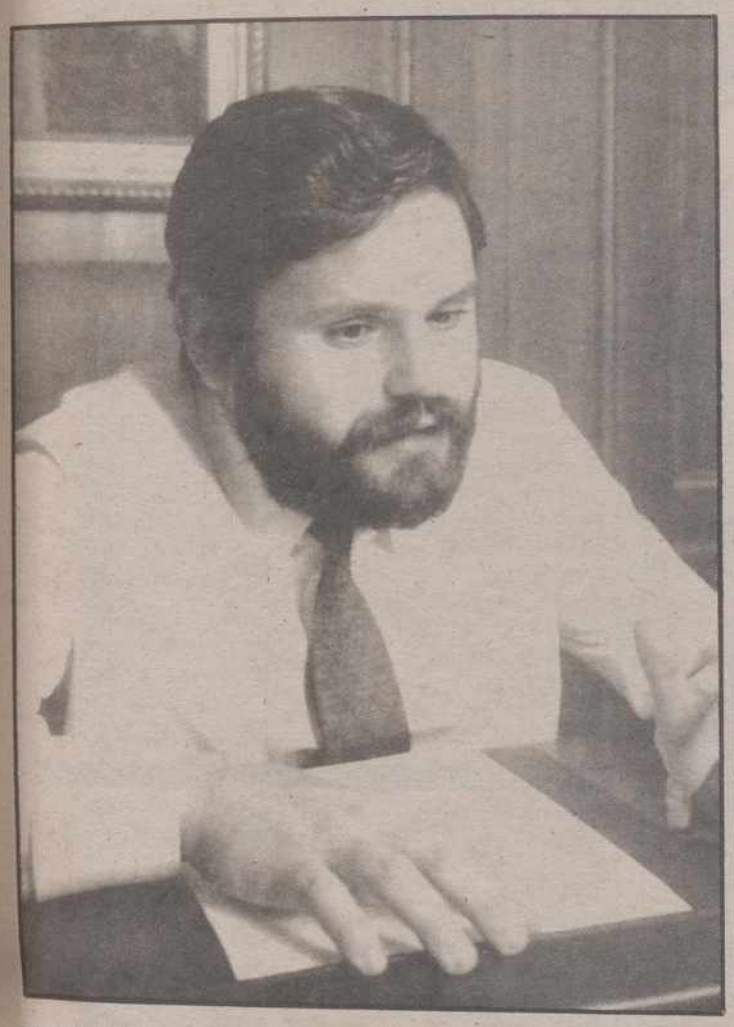

Madrid, EFE

La dirección de la Organización Nacional de Ciegos (ONCE) negó hoy que se especúle con sus recursos económicos, como fue denunciado por CC.OO. en rueda de prensa ayer.

CC.OO. exigió a la Administración una auditoría sobre las inversiones efectuadas por la ONCE en 1988 y 1989, ante las sospechas de que dichas inversiones se han detraído de los fondos de protección social de la organización estimados en más de 100.000 millones de pesetas.

La petición de CC.OO. se ha dirigido a la ministra de Asuntos Sociales, Matilde Fernández, en su calidad de presidente del consejo tutelar de la ONCE, órgano integrado por Economía y Hacienda, Trabajo, Interior, Asuntos Sociales y Presidencia.

El secretario de comunicación de CC.OO., Angel Campos, acusó también al director general de la ONCE, Miguel Durán, "de especular en inversiones de alto riesgo con un capital que no es de su propiedad, sino de los 15.000 trabajadores y los 12.000 pensionistas de la ONCE".

En un comunicado, la ONCE precisó que todas sus inversiones están canalizadas bajo criterios de rentabilidad y seguridad para poder mantener "su importante" labor social y la estabilidad de esta corporación de derecho público.

Según la organización, los fondos de previsión social "están perfectamente asegurados" y la actual línea de diversificación económica, iniciada en 1989, "tan sólo pretende asegurar" la prestación de servicios a sus pensionistas, afiliados y trabajadores.

Negó que las inversiones en renta variable se realicen de los fondos de la Caja de Previsión Social (CPS), "sino de los recursos propios que generan las actividades de la ONCE, fundamentalmente de la venta del cupón".

La ONCE consideró que "la campaña de calumnias y de desprestigio iniciada por CC.OO. contra la ONCE sea de mejor forma de favorecer la estabilidad de esta institución y la de sus miles de trabajadores".

La mayor empresa mixta de automóviles en China

Pekín, EFE

La segunda fábrica de automóviles china, con sede en la provincia de Hubei (centro este del país), y la compañía francesa Citroen han constituido una empresa mixta para la fabricacióbn de vehículos y motores en la República Popular China, se informó ayer.

El Gobierno chino aprobó este proyecto el pasado domingo y, según informa hoy el "Diario del Pueblo", será el mayor en su género desde la implantración de la República en 1949.

La nueva compañía, que se llamará "Dongfeng-Citroen", tiene prevista la fabricación de 300.000 vehículos y 400.000 motores anualmente, cuando esté a pleno rendimiento.

La producción hidroeléctrica disminuyó en julio por la sequía

Madrid, EFE

La producción hidroeléctrica disminuyó un 54,3 por ciento en el mes de julio respecto al mismo mes del año anterior debido a la sequía, según informa la patronal eléctrica UNESA.

En el último mes, los embalses se encontraban al 39 por ciento de su capacidad, frente al 60 por ciento del mes de julio de 1988, con unas reservas totales de 6.980 millones de kilovatios, 1.037 millones menos que las existentes en el mes de junio de este mismo año.

Prensa económica

El aumento por parte del Gobierno del impuesto especial sobre los carburantes, la apertura de doscientas gasolineras de Texaco en España, y el tercer puesto conseguido por el Banco Hispano Americano en el ranking bancario español, son temas destacados en las portadas de los diarios económicos de hoy.

CINCO DIAS destaca en portada "Man, Thyssen y Dornier preparan su ofensiva en el mercado español", "Volkswagen-Seat pide más subvenciones", "El Gobierno aumentará el impuesto especial sobre los carburantes", "Contraataque de Thomson frente a la ofensiva de GEC-Siemens", y "El grupo Sol invierte en su red 50.000 millones".

El editorial afirma que los narcotraficantes han declarado una guerra abierta contra todos los que intentan impedir que Colombia siga siendo el lugar protegido de la cocaína. "La guerra es contra parte del Estado. El resto está atemorizado y fundamentalmente sobornado por la mafia", lo que ha llevado al presidente Barco a ceder a Estados Unidos "el derecho y deber de procesar y sentenciar a sus propios delincuentes".

LA ECONOMIA titula en primera "El Hispano relega al Central el "ranking" de inversión crediticia", "El INI busca comprador para el grupo Alvarez" y "CEOE vuelve a reclamar salarios más flexibles".

"La demanda eléctrica y las inversiones" es el título del editorial que afirma que el crecimiento de la demanda eléctrica está viéndose este año impulsado tanto por la creciente demanda industrial como residencial y comarcal. Este equilibrio es también indicativo del grado de electrificación en el que está embarcándose la economía española, "quizá como respuesta a una política de precios que ha tendido a favorecer el empleo de la electricidad".

EXPANSION titula en su primera página "Texaco abrirá doscientas gasolineras en España"; "Mazowiecki: "Mi objetivo es convertir en normal que el poder cambie de manos"; "Europeos consiguen mantener la facturación"; "Las empresas extranjeras burlan las restricciones al endeudamiento exterior"; y "UGT y CC.OO. piden menos deducciones".

LA GACETA destaca en su primera página "La subida de los tipos de interés empieza a tocar techo"; "Las grandes fortunas del mundo: El sultán de Brunei continúa siendo el más rico del mundo"; "UGT estudia la afición obligatoria"; "Polémico remojón de Solchaga"; y "La industria pagará cinco pesetas más por la leche".

En su editorial "Tipos a la baja" indican que se empiezan a ver los primeros síntomas de que los tipos de interés han tocado techo y a partir de ahora el Banco de España va a presionar para que desciendan los mismos, lo que parece una medida acertada.

ANUNCIOS POR PALABRAS

Varios

VENDO mobiliario carnicería charcuteria y Seat Transt. Teléfono 748870.

Vehículos

VENDO ciclomotor Vespino G.L., seminuevo. Teléfono 833045.

Ventas

VENDO azulejos y gres muy económicos. Tfno. 744607.

VENDO miel de Brezo, menos de 250 pts. Quintanilla de la Mata, Burgos.

VENDO 100.000 Kg. centeno R-2 siembra. Luis Alonso, Fresno del Río.

SE VENDE teja curva vieja. Teléfono 743764.

VENDO equipo megafonía publicitario. Teléfono 769189.

VENDO 50.000 kilogramos de centeno R-1. Pedro Aguilar, Payo de Ojeda.

VENDO maiz forrajero para ensilar. Teléfono 770792.

VENDO jaulas de conejos en perfecto estado, buen precio. Teléfono 822044.

OCASION frigoríficos 6.000. Lavabos 500, tresillo 6.000, somieres 500, cocinas 4.000. La Manera Rosa, 750956.

CANALON y accesorios. SAVER, Ctra. Santander (junto Forjas Amor). Teléfono 745346, Palencia.

CACHORROS 2 meses pastor alemán, superextra. Teléfonos 741026 mañanas, 771166 tardes.

†

LA SEÑORA

Doña MARIA INCLAN RODRIGUEZ

Falleció en Palencia, el día 24 de Agosto de 1989
a los 76 años de edad
DESPUES DE RECIBIR LOS SANTOS SACRAMENTOS
Y LA BENDICION APOSTOLICA DE SU SANTIDAD

D. E. P.

Sus apenadas hijas Angeles, Teresa y María López Inclán; hijos políticos Valentín, Higuero, Joaquín Vélez y Matías Bragado; hermanos Demetria, Eusebia, Mariano y Nemesio Inclán Rodríguez; hermanos políticos, nietos, sobrinos, primos y demás familia,

Ruegan una oración por su alma

Funeral: Viernes, día 25 a las once y media de la mañana, y a continuación la conducción al cementeio de Ntra. Sra. de los Angeles.
Misa de familia: Viernes, día 25, a las siete y media de la tarde.
Iglesia parroquial: San Telmo.
Casa mortuoria: Camino Torrecilla, 2 -Huerta-, Palencia.

"SANTA LUCIA, S.A." Cía. de Seguros
FUNERARIA SAN MIGUEL – C./ Panaderas, 8 - Tfno. 749797 - Palencia

M.C.D.2022

ACCIONES		Anterior	Hoy
BANCOS			
BILBAO-VIZCAYA	M	874	879
«	B	870	870
«	BI	873	880
«	V	870	870
Andalucía	M	1.840	1.860
Atlántico	M	345	345
Bankinter	M	799	-
Bankoa	BI	343	341
Barclays Bank	M	440	440
B. N. P. España	M	415	415
Castilla	M	6.169	6.215
Catalana	B	-	525
Central	M	1.005	1.005
«	B	1.001	1.003
«	BI	1.005	1.005
«	V	1.005	1.005
Com. Español	M	-	-
Com. Trasatlántico	B	-	-
Cto. Balear	M	660	661
Español Crédito	M	1.095	1.098
«	B	1.095	1.098
«	BI	1.095	1.098
«	V	1.095	1.098
Exterior	M	515	517
«	B	510	512
«	BI	-	512
«	V	510	515
Fomento	M	379	379
Galicia	M	1.220	1.235
Guipuzcoano	M	985	976
«	BI	983	983
Herrero	M	1.072	1.082
Hispano	M	824	825
«	B	825	825
«	BI	825	825
«	V	-	-
Pastor	M	454	462
«	B	460	462
«	BI	460	462
«	V	461	461
Popular	M	1.916	1.950
«	B	1.090	1.949
«	BI	1.916	1.950
«	V	1.910	1.948
Progreso	M	854	858
Santander	M	849	850
«	B	840	848
«	BI	850	840
«	V	845	850
Valencia	M	380	381
«	V	368	386
Vasconia	M	726	D. 736
Zaragozano	M	809	805
«	B	805	805
«	BI	795	-
«	V	D. 800	-
SEGUROS			
AURORA-POLAR	BI	-	-
Bilbao	BI	405	408
Corp. Mapfre	M	C 10.050	C 10.070
Reunión	V	P. 365	P. 360
Unión Fénix	M	C 12.000	C 12.190
INV. MOBILIARIAS/FINANCIERAS			
CARTINBAO	M	-	-
FIGRANVISA	M	-	-
FINSA	M	-	-
Bansaliber	M	1.000	1.000
Carmosa	M	1.401	-
Cartex	M	230	-
Cartisa	M	1.230	1.230
Ceivasa	M	1.301	-
Cofir	M	393	385
Corp. Alba	M	925	967
Esp. Inversiones	M	-	-
Fibansa	M	1.110	-
Fintisa	M	-	-
Fiponsa	M	D. 1.312	-
Gral. Inversiones	M	315	D. 317
Gesinval Europa	M	-	-
Gesinval Ibérica	M	-	-
Herrero	M	725	725
Inbazasa	M	355	360
Inburesa	M	81	-
Intra	BI	588	588
Invatisa	M	1.260	-
Invercogui	BI	-	-
Inverpastor	M	D. 150	152
Mobinter	M	-	-
Norvasa	M	D. 820	-
Pratisa	M	-	1.120
Rentisa	M	-	1.160
Unión Europea	M	345	349

ACCIONES		Anterior	Hoy
ALIMENTACION			
SAVIN	M	-	-
«	BI	500	-
El Aguila	M	492	495
Bodegas Bilbaínas	BI	-	–
Corp. Alimentaria	M	255	258
Damm	B	1.170	-
Ebro	M	3.350	3.390
Elosua	M	850	850
Garavilla	BI	565	-
Gral. Azucarera	M	C 6.550	C 6.500
Ind. Agrícolas	B	1.360	1.355
Koipe	M	C -	C 4.750
Pebsa	M	-	-
Tabacalera	M	909	950
Uniasa	M	801	805
Unión Cervera	M	107	108
Viscofán	M	2.660	2.675
ELECTRICAS			
Cantábrico	M	C 1.640	C 1.655
Cataluña	B	-	64
Endesa	M	296,50	297,25
Española	M	C 473	C 472
«	B	-	-
«	BI	-	-
«	V	-	-
Fecsa	M	43,75	43,50
«	B	43,25	43,75
«	BI	43,75	44
«	V	43,75	-
Gesa	M	298,50	298,50
Iberduero	M	121	122
«	B	121	121,50
«	BI	121	121,50
«	V	121	121,50
Nansa	M	-	402
Reunidas	M	158	158
Ribagorzana	B	143	-
Sevillana	M	116,25	116
«	B	116	115,75
«	BI	115	115
«	V	-	116
U. E. Fenosa	M	80,50	80,50
«	B	81	80,50
«	BI	80,25	-
«	V	80,50	-
Viesgo	M	285	280
SIDEROMETALURGICAS			
Acenor	BI	-	140
Acerinox	M	1.590	1.605
Acumulad. Tudor	M	363	365
Aforasa	M	420	420
Altos Hornos	M	C 542	C 570
«	B	–	–
«	BI	–	–
Amper	M	449	455
Asturiana Zinc	M	1.652,50	1.658
Auxiliar FF. CC.	M	-	-
Bendix España	M	-	505
Cerrajera	BI	275	279
Ceselsa	M	790	796
Citröen Hispania	M	1.570	-
Coto Cortés	M	490	500
Duro Felguera	M	C 1.815	C 1.810
Española Zinc	M	D. 560	600
Fasa Renault	M	467	467
IB-MEI	M	650	650
Imisa	M	-	-
Jumberca	B	445	445
Macosa	M	232	225
Nissan Mot. Ibérica	M	C 1.125	C 1.125
«	B	–	–
Nueva Montaña	M	C 472	C 474
Ponferrada	M	108	108
Santana	M	240	235
Sistemas AF	M	-	1.072
Tormaleo	M	460	-
Tubacex	M	C 1.570	C 1.575
«	BI	–	–
Tycsa	M	387	389
Zardoya Otis	M	C 12.200	C 12.200
QUIMICAS			
Aragonesas	M	C 2.725	C 2.745
«	B	-	–
Carburos	B	1.025	1.045
Cross	M	394	396
«	B	395	394
Ence	M	C 7.400	C 7.380
Explosivos	M	-	-
«	B	-	-
«	BI	-	-
Faes	BI	-	1.725
Fosforera	M	582	-

ACCIONES		Anterior	Hoy
QUIMICAS			
Inpacsa	B	205	205
Nicas	BI	-	130
Oxigeno	M	-	-
Papelera Esp.	M	C 1.100	C 1.1[illegible]
«	BI	–	-
Papelera Navarra	M	165	-
Petróleos	M	518	525
«	B	515	540
«	BI	-	522
Petromed	M	9.420	9.3[illegible]
Sarrió	M	C 1.715	C 1.7[illegible]
Seda Barna	B	160	162
Sefanitro	BI	205	-
Sciace	M	C 899	C
«	B	-	-
Torras Hostench	B	1.640	1.64[illegible]
Unipapel	M	1.360	1.3[illegible]
Vidrala	M	C 4.350	C 4.3[illegible]
Vilesa	M	-	79[illegible]
CONSTRUCCION			
Agromán	BI	605	60[illegible]
Asland	B	1.120	1.1[illegible]
Corp. Noreste	M	841	-
Cristalería	M	1.600	1.6[illegible]
Cubiertas MZOV	B	1.215	1.2[illegible]
Dragados	M	692	69[illegible]
Finac. y Minera	M	1.895	1.9[illegible]
Fomento Obras	B	-	2.5[illegible]
Lemona	BI	1.900	1.9[illegible]
Rezola	BI	580	58[illegible]
Sansón	B	D. 3.770	-
Tafisa	M	950	97[illegible]
Uralita	M	4.130	3.9[illegible]
Valderrivas	M	5.100	5.2[illegible]
Valen. Cementos	M	3.875	3.9[illegible]
«	V	3.875	-
INMOBILIARIAS			
METRO-VACESA	M	910	9[illegible]
Ahorro familiar	M	400	41[illegible]
Ceisa	M	-	-
Colonial	B	-	63[illegible]
El Encinar	M	720	72[illegible]
Eurobuliding	M	247	26[illegible]
Inmobanif«	M	-	1.2[illegible]
Renta Inmobil.	M	C 839	C 83[illegible]
Urbis	M	583	583,5[illegible]
Vallermosos	M	C 3.590	C 3.6[illegible]
Zabálburu	BI	-	-
VARIAS			
Acesa	M	183,50	18[illegible]
Aguas Barna	B	452	46[illegible]
Aguas Valencia	B	-	-
Aumar	M	110	112
Catalana gas	B	C 4.030	C 4.0[illegible]
Finanzauto	M	880	88[illegible]
Gas Madrid	M	-	64[illegible]
Iberpistas	M	120	120,5[illegible]
Indo	B	900	D. 9[illegible]
Prosegur	M	1.045	1.03[illegible]
Saba	B	900	D. 9[illegible]
Tabacos Filipinas	B	298	29[illegible]
Telefónica	M	208,25	210
«	B	208	208,[illegible]
«	BI	-	20[illegible]
«	V	207,50	20[illegible]
DERECHO			
Asland - BA		-	61[illegible]
		-	-
		-	-
		-	-
		-	-
		-	-
		-	-
		-	-
-		–	-
		–	-
		–	-
		–	-
Repsol		494,50	49[illegible]
FONDOS INVERSION			
BANCAYAFONDO I		-	1.150,[illegible]
BANCAYAFONDO III		-	1.14[illegible]
BILBAO EUROFUND		-	-
FONBANCAYA		-	696,[illegible]
FONDONORTE		-	138,[illegible]
INTERBAO		-	-
INVERAHORRO		-	750,[illegible]
MOBILNOVA		-	128,[illegible]
MUNDIAHORRO		-	1.047,[illegible]
PATRINOVA		-	130,[illegible]
METALES PRECIOSOS			
ORO (ptas./Gramo)		1.604,89	1.594,[illegible]
PLATA (Ptas./Gramo)		23,35	22,[illegible]

BANCO BILBAO VIZCAYA-BBV

M.C.D.2022

El juez no descarta ninguna hipótesis en la explosión de Alicante

Red clandestina, venganza o atentado

ALICANTE.- Joaquín Rigal, padre del conductor del automóvil que explosionó en la noche del pasado sábado frente al hipermercado Pryca de San Juan (Alicante) murió al lanzarse al vacío desde el ático donde residía situado a una altura de seis pisos. (FOTO EFE)

Alicante.(EFE).

El juez encargado del caso «Pryca», Andrés Velez, del juzgado de Instruccion número 2 de Alicante, ha manifestado a EFE que «no hay que descartar ninguna hipótesis» como causa de la explosión que el pasado sábado, día 19, causó ocho muertos y numerosos heridos en San Juan (Alicante).

Según el juez, «existen en pie posibilidades diversas, como la existencia de una red clandestina de productos pirotécnicos», con transporte también clandestino, «las vendetas (venganzas) de trabajadores o el atentado».

Velez ha dicho que «entre los restos mortales recogidos tras la explosión se han encontrado otras cosas, además de las tiras de traca aunque por el momento no puedo hablar».

El juez Andrés Velez instruye las diligencias acerca de la explosión ocurrida el sábado día 19, a las 8 y media de la noche, en el aparcamiento del hipermercado Pryca, en San Juan (Alicante), que causó ocho muetos y más de treinta heridos.

Algunas víctimas identifican a Angel Martínez, como «el loco del estilete»

Madrid. (EFE).

Angel Martínez Andujar, de 26 años, con varios antecedentes por agresiones a familiares y vecinos, ha sido identificado como el presunto autor del apuñalamiento de seis personas en Madrid, al que se apodo «El loco del estilete».

Angel Martínez ha sido reconocido por tres de las seis personas a las que supuestamente apuñalado el pasado lunes en dos barrios madrileños, sin motivo alguno, así como por dos testigos.

La detención fue realizada en su casa, en el barrio de Vallecas, después de que alrededor de doscientos agentes de la policía de varias comiserias buscarán a un jóven con las características que los agredidos y testigos habían dado de «El loco del estilete»: un hombre moreno, con una serpiente y una espada tatuadas en el brazo derecho y de 1,80 metros de estatura.

Con está descripción, la policía detuvo a Angel Martínez, quien tiene entre dieciocho y veinte antecedentes penales por agresiones violentas a sus familiares y vecinos.

En 1986 estuvo ingresado en 1986 en un hospital psiquiátrico-penitenciario, y, según informó Gabriel Parra, comisario, jefe accidental de Vallecas, padece algún tipo de enfermedad psiquica.

La policía encontró en la casa de Angel Martínez un cuchillo de unos doce centimetros de hoja, similar al que describieron las víctimas de «El loco del estilete», y un pantalón azul con manchas de sangre en la cintura, que están siendo analizadas en los laboratorios policiales.

Según ha manifestado el comisario de los Carmenes, Francisco Pérez Larumbe, uno de los barrios donde se produjerón algunas de los apuñalamientos, «todos los indicios le señalán como el autor de los agresiones a las seis personas.

Tres de las seis víctimas han identificado a Angel Martínez como el presunto «Loco del estilete»; la identificación la hicieron a través de fotografías, ya que al estar ingresados en centros hospitalarios no pudieron acudir a la rueda de reconocimiento que se efectuo en la comisaría de Vallecas.

«No nos podemos creer que haya sido él», afirma una vecina amiga de Angel. «Ahora, en verano, -agrega otro vecino- salíamos con él a la calle a tomar un refresco, jugar al futbolín y escuchar música, nunca se ha metido con nosotros, aunque a veces se ponía un poco violento.

Manos Unidas
CAMPAÑA CONTRA EL HAMBRE
La solución está en compartir

Italia: Cuatro muertos en atentados mafiosos

Roma. (EFE)

Cuatro personas fueron asesinadas ayer en atentados perpetrados por grupos mafiosos en las islas de Sicilia, Nápoles y Bari, todos en el sur de Italia.

En Spadofora (Messina, este de Sicilia) Francesco Isgró, de 33 años, fue asesinado a primeras horas de ayer por unos desconocidos que le dispararon varias ráfagas de metralleta cuando se encontraba en el interior de su camión.

Vittorio Giuffrida, de 25 años, pescador con antecedentes penales fue acribillado a balazos cuando se dirigía hacia el puerto de Augusta (Siracusa, este de Sicilia). El muerto había sido detenido en varias ocasiones pro tráfico de drogas.

Antonio de Capua, de 41 años, presunto mafioso con antecedentes penales, fue asesinado también ayer en Castellammare di Stabia, en Nápoles (sur).

Di Capua, conocido en los ambientes de la Camorra mafia napolitana, viajaba en un automóvil «Lancia Thema» cuando fue interceptado en una calle de Castellmmare por otro vehículo, desde cuyó interior le dispararon numerosas ráfagas de metralletas varios desconocidos, que se dieron inmediatamente a la fuga.

El fallecido fue hallado con una pistola en la mano, la cual no pudo ulilizar, según la policía, por la rápidez de sus asesinos.

En Trani, pequeña población de Bari (sureste ialiano) fue asesinado también ayer Giovanni Pistilla, de 28 años, con antecedentes penales.

Pistillo viajaba por el centro de la localidad en una potente motocicleta cuando dos desconocidos comenzaron a dispararle desde el interior de un automóvil aparcado en la calle, que se dió a la fuga al comprobar que el jóven había sido alcanzado por los proyectiles.

La policía no descarta que las cuatro muertes estén relacionadas con guerras entre clanes mafiosos rivales.

Muerto a tiros en Oakland

LOS ANGELES.- Huy Newton, muerto a tiros en Oakland, California, en una foto tomada en 1968 donde posa para el partido Pantera Negra que fundó junto a Bobby Seale. La policía de Oakland, declina la especulación sobre el motivo para el asesinato de Newton de 47 años, quien tenía un historial de abuso de cocaína y había sido condenado a 90 días en la prisión de San Quintín por posesión de droga. (TELEFOTO EFE/AP)

M.C.D.2022

A los 32 años, ha roto para siempre el dúo de musica infantil

ENRIQUE DEL POZO VUELVE SIN ANA:

«NO QUIERO IR DE NIÑO BUENO Y BLANDITO»

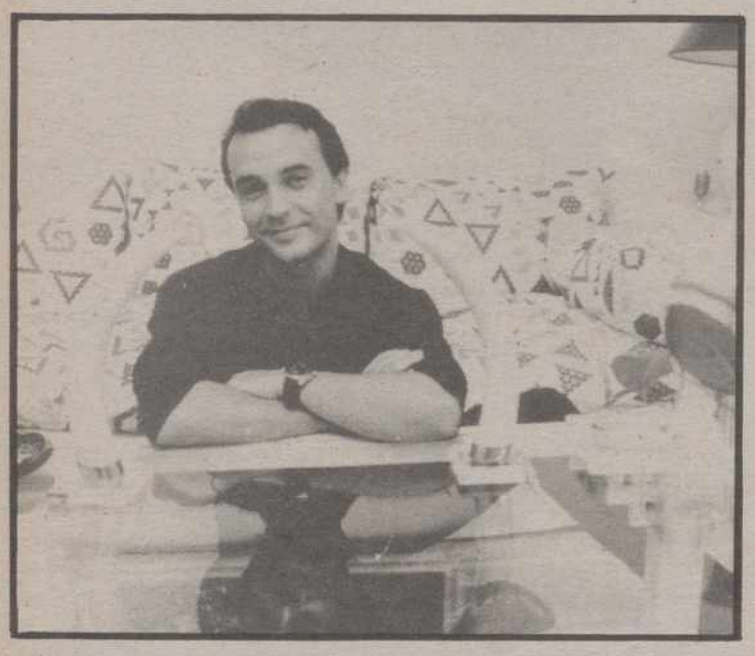

Mamem Castilla Cortázar

Enrique del Pozo ha vuelto al mundo de la canción, cinco años después de la disolución del dúo infantil "Enrique y Ana". Enrique voló a EE.UU. para oxigenarse y ampliar sus estudios. Más tarde, regresó a España dispuesto a abrirse camino, y ahora reemprende su carrera artística con un estilo nuevo y una imagen radicalmente distinta.

"TENGO QUE PAGAR LA HIPOTECA DEL PASADO"

-¿Por qué has vuelto?

-Soy un trabajador y vuelvo a cantar porque es mi profesión. Sé que me planteo el más difícil todavía que, por otro lado, es muy típico de nuestro país.

-¿Qué pasó con Ana?

-Simplemente, decidimos separarnos. Pasó como en los matrimonios, primero la pasión, luego el acomodamiento, y después se rompe.

-¿No tienes miedo a que te identifiquen con la canción infantil?

-No me molesta. Han sido nueve años de sentirme realizado, de trabajo profesional. Además, comprendo que la gente no pueda olvidar en tres meses lo de Enrique y Ana. Tengo que pagar poco a poco la historia del pasado. Sé que no parto desde cero, aunque profesionalmente sí lo haga.

"NO ME HE ENCONTRADO TAN SOLO COMO ESPERABA"

-¿Pensate seguir en solitario después de acabar con Ana?

-"Enrique y Ana" era un equipo en el que había mucha gente. Mi casa discográfica se empeñó en que sacara otro disco, en solitario, también de música infantil. Pienso que nos equivocamos todos, pero son cosas que ocurren. Yo desde el primer momento ví que era un error, aunque lo hice por gratitud hacia los que me habían ayudado.

-¿Qué cosas positivas y negativas has sacado de los años con Ana y de las de tu anonimato?

-Haber trabajado con Ana supuso para mí experiencia, dinero y trabajo. En nuestro país cuesta buscar nuevos valores e incluso hay gente que nadie da una oportunidad: y a mí me la dieron. Aquellos años me enseñaron mucho. En cuanto a mis años de anonimato, no me he encontrado tan sólo como esperaba. Gente que no creía que me iba a responder me ha respondido y otros que esperaba que me apoyarían no lo han hecho.

"EMPEZAR DESDE CERO ES DIFICIL"

-¿Qué pretendes conseguir con tu nuevo álbum?

-Lo que pretendo es estar vivo. Puede parecer exceso de humildad, pero no es una humildad pedante. Empezar desde cero no es fácil, y más en nuestro país. Aquí nadie apuesta por nadie.

-El título del álbum, "Es[illegible] hace referencia a tus años [illegible] oscuridad?

-Sí, en cierta manera [illegible] reflejar la cara que he tenido [illegible] oscuridad y la cara de [illegible]

"ME GUSTARIA SER PE[illegible] DISTA"

-Creo que vas a hacer [illegible] cine.

-Sí, tengo una pelícu[illegible] marido de Angela Mol[illegible] ve Timarche, con guión [illegible] Otau, marido de Carm[illegible] Está protagonizada por [illegible] actrices y espero que [illegible] mos a rodar hacia octub[illegible] viembre. En el mundo [illegible] sí me han dado oportuni[illegible] También tengo próxima[illegible] una coproducción hispa[illegible] liana. Quiero entrar [illegible] en la película, porque tam[illegible] puede hacer las cosas bien [illegible] peles secundarios.

-¿Cuál es tu meta?

-Ser periodista. Es mi [illegible] frustrada. Pienso que [illegible] para ello. Como artista, [illegible] taría que la gente me respe[illegible] momento me miran co[illegible] raras cuando salgo con m[illegible] negras y mi nueva imag[illegible] quedan sorprendidos. T[illegible] mi favor el factor sorpr[illegible] disfruto, me parece muy [illegible] do. No tengo una ambici[illegible] mesurada, ya conseguí u[illegible] éxito en el pasado. Quiero [illegible] gente reconozca que he l[illegible] por conseguirlo.

CRUCIGRAMA

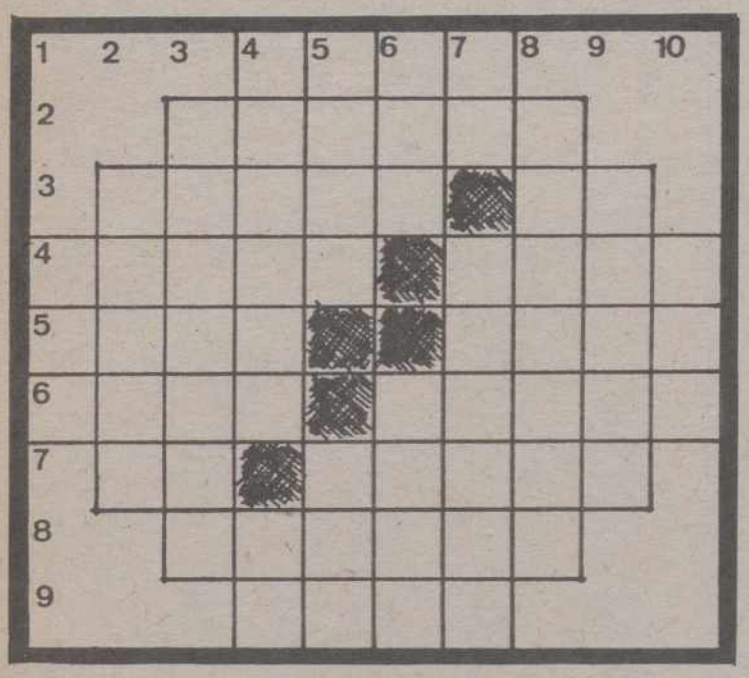

HORIZONTALES: 1: En el día inmediatamente anterior al de hoy. 2: Súplicas. 3: Unidad de longitud. (al rev.) Nombre de consonante. 4: Insignia usada por el papa y los arzobispos. (al rev.) Mancha en el cutis. 5: (al rev). Número sin valor propio. Apetito desordenado de comer y beber.6: Simple pasmado. Tener fe. 7: Estoy informado. Canto popular del norte de España. 8: Fuerte, resistente (fem.) 9: Tonél para líquidos.

VERTICALES. 1: Pueblo de Lugo. 2: Océanos. 3: Traje para niños (pl.). 4: Zona de mares y tierras alrededor del Polo Norte. (al rev.) Río italiano. 5: Hierba leguminosa que se cultiva para alimento del ganado. Yerno de Mahoma. 6: Repetición de un sonido. Pinza para sujetar grupos de papeles. 7: Nota musical. Gusta, complace. 8: Consecuencia, resulta. 9: Contienda. 10: Conjunto de dos cosas iguales.

TABLEROGRAMA

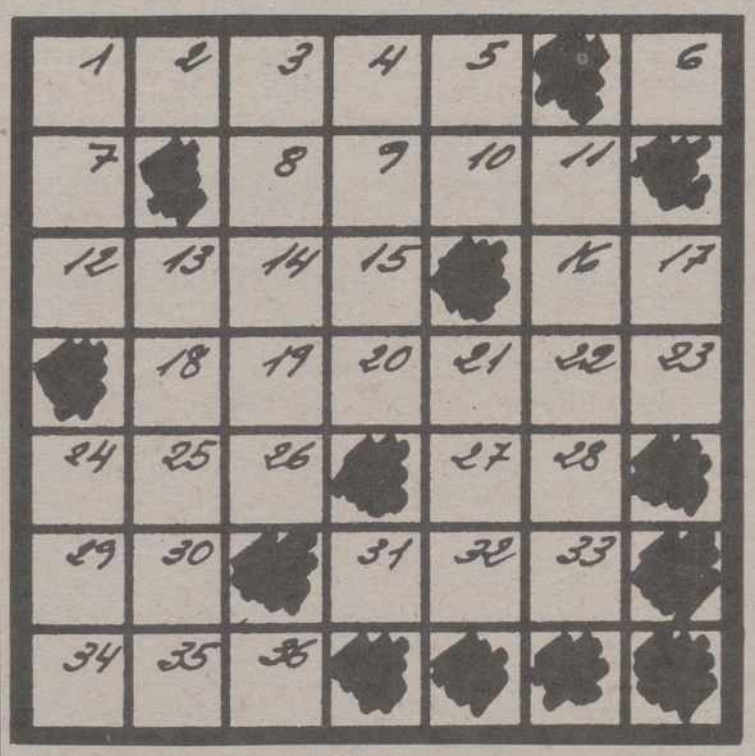

A — — — — — — El espacio sideral.
18 15 26 14 2 16

B — — — — — — Adorno en la parte superior del casco.
1 25 20 4 34 9

C — — — — — — Estado del Cercano Oriente.
17 10 23 11 32 33

D — — — — — — — Farsa, ficción.
8 13 3 35 5 21 24

E — — — — — — — Lo que se lee.
29 22 36 6 28 31 30

F — — — — Tomo alimentos por la noche.
12 27 7 19

SOLUCIONES A LOS PASATIEMPOS DEL DIA ANTERIOR

AL CRUCIGRAMA

HORIZONTALES: 1. Vi[illegible] Madura. 3. Rapáz. Lo. 4. [illegible] Saco. 5. Ajar. Arar. 6. Se[illegible] ño. 7. Si. Abeja. 8. Ad[illegible] Rabo.

VERTICALES: 1. Ras. 2. [illegible] 3. Malaria. 4. Vapora. [illegible] Edad. Ada. 6. Luz. Abal[illegible] Salero. 8. Alarije. 9. Oc[illegible] Oro.

LAS LETRAS «REVOLTOSAS»

FAUSTINIANO

JEROGLIFICO

ES UNA CALAVERA

M.C.D.2022

XXIV Vuelta Ciclista a Palencia de Aficionados

EL BICICLETAS ESMALTINA-FORJAS AMOR, OPTIMISTA

«Pedro Hernández quedará entre los cinco primeros»

(Al habla con su director deportivo, Santiago Amor)

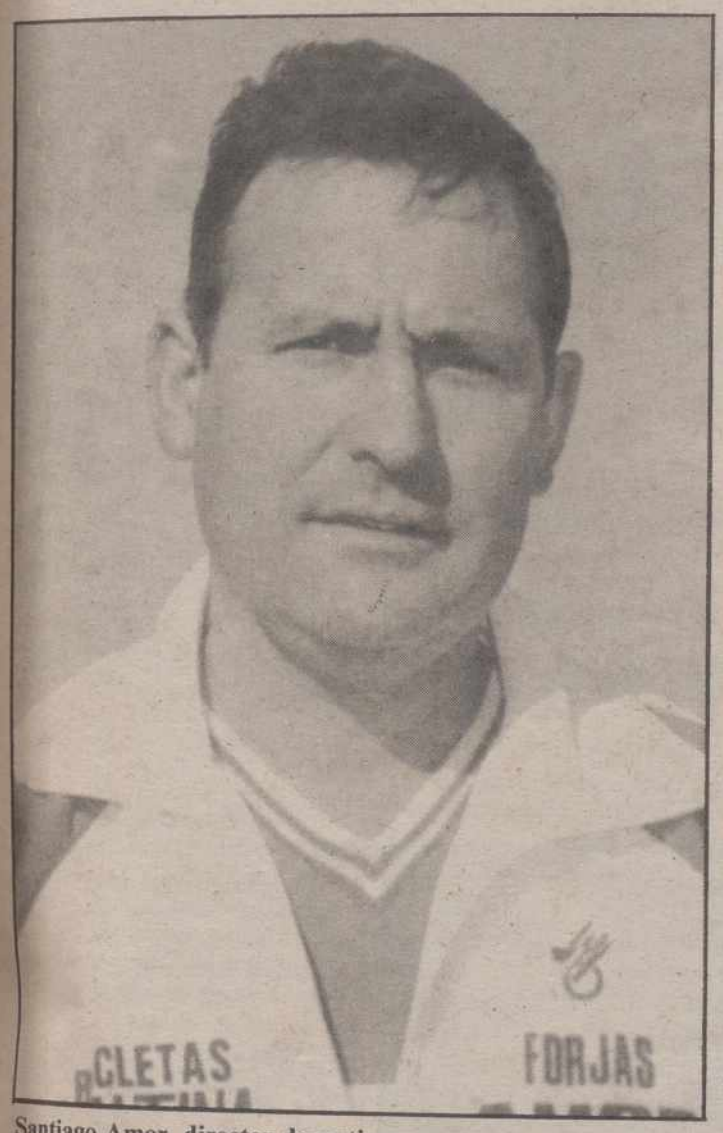

Santiago Amor, director deportivo

Carlos M. SANTOYO

Bicicletas Esmaltina-Forjas Amor es el segundo equipo palentino que participará del 28 de agosto al 3 de septiembre en la XXIV Vuelta Ciclista a Palencia de Aficionados.

Su director deportivo es Santiago Amor, a su vez presidente del Comité Organizador de la ronda provincial, que lleva tres años como "patrón" en el campo amateur después de los cuatro anteriores trabajando con veteranos.

SACRIFICARSE

-Santiago, una gran Vuelta ¿verdad?

-En efecto. Y no lo digo porque sea de los organizadores. Se presenta dura y competida, como lo demuestra la calidad de los equipos participantes y que se haya inscrito, entre otros corredores de élite, el actual Campeón de España, Eleuterio Anguita.

-Sin embargo prefieres actuar de director deportivo que de máximo responsable de la ronda

-Por el bien de la propia Vuelta a Palencia también he decidido sacrificar mi habitual labor al frente del Forjas Amor, que desempeñará mi segundo Laudelino Caro. En cuanto a la dirección de la actual edición correrá a cargo de Roberto Alonso, con el que colaboraré estrechamente, ya que los cargos estaban definidos con anterioridad correspondiéndome el de presidente del Comité Organizador.

-La contratación de grandes equipos no beneficia precisamente en el capítulo publicitario a Bicicletas Esmaltina-Forjas Amor

-Mira, es mejor clasificarse 4º ó 5º con la élite que 2º ó 3º con los de segunda fila. Además, como organización pretendemos que la Vuelta a Palencia recupere el prestigio de su anterior etapa. Ya estamos muy cerca de conseguirlo y el próximo año tendrá carácter internacional coincidiendo con la celebración de las bodas de plata.

-¿Las posibilidades de la escuadra que diriges?

-Inciertas, aunque confío en que nos situemos de la mitad para arriba de la tabla.

-Y clasificarse mejor que el Danisa-Flower, por eso de la rivalidad, aunque David Nieto dijera ayer en éstas páginas lo contrario

-Esa "picadilla" existente entre ambas sociedades es meramente deportiva ya que fuera de la carretera nos unen estrechos lazos de amistad. Es lógico que David confíe en la suya y declare que quedará por delante, pero yo pienso justamente al revés. Y la carretera dará o quitará la razón.

-¿A nivel individual?

-Tengo depositadas grandes esperanzas en nuestro jefe de filas, Pedro Hernández Rojo. Está muy motivado de cara a la Vuelta y en estas circunstancias es capaz de hacer grandes cosas. Me ha prometido terminar entre los cinco primeros de la general y, si es posible, adjudicándose algún maillot de las clasificaciones secundarias.

TEMPORADA

-Hasta ahora, ¿cómo está resultando la temporada del Forjas?

-En líneas generales, buena. Ganamos el campeonato provincial-incluida la carrera- y el Gran Premio de León. Ambas por Pedro Hernández y la segunda batiendo a corredores del Clas y Pescanova, equipos fuertes del pelotón aficionado. También obtuvimos mas de 20 puestos entre los 10 primeros en distintas carreras.

-El jefe de filas, ¿mejor o peor de lo esperado?

-En su línea...aunque a veces se mostró conservador en exceso pensando precisamente en la Vuelta a Palencia, donde ya brilló la pasada edición.

-¿Otros corredores con posibilidades?

-Los alaveses Pedro Añarbe y Carmelo Muxitu así como el vallisoletano Javier Aguado.

-¿El resto?

-Trabajarán para los que mejor se encuentren. Serán Fernando de Luis (Vitoria) y el asturiano Lisardo Lobo, recientemente fichado por el Paternina, que correrá con nosotros en calidad de cedido.

-Falta uno...

-Dependerá de la prueba a celebrar el sábado en Belorado. Puede completar la lista Sierra...u otro palentino, si éste demuestra estar en forma.

-¿Alguna baja notable?

-La de Jarrones, que no atraviesa un buen momento.

-Por lo demás, ¿favoritos al triunfo?

-Confío en Aitor Garmendia, ganador en 1988 y que la próxima temporada saltará al campo profesional. Sin descartar al madrileño Anguita, aunque puede haber sorpresas. Sobre todo en la última etapa. Esta no será de trámite debido a la dureza del trayecto por tierras del Cerrato.

-¿Pronóstico?

-Me lo reservo hasta la etapa de El Golobar.

-¿Un deseo, entonces?

-Que Pedro Hernández acabe entre los tres primeros. Y, !ojo!, que puede lograrlo.

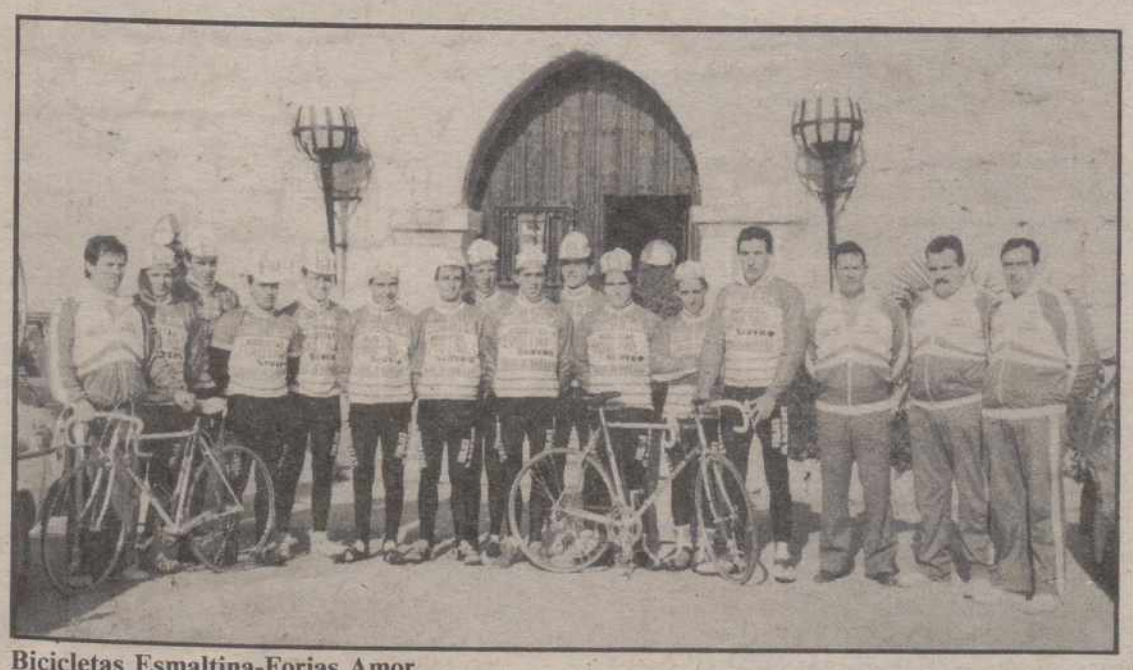

Bicicletas Esmaltina-Forjas Amor

«COSAS»

DE LA VUELTA

-Anguita, Campeón de España, tomará la salida
-«Tele» regional cuatro días

Que la participación en la XXIV Vuelta Ciclista a Palencia de Aficionados será de élite es algo que nos hemos cansado de repetir en estas páginas debido a la indudable calidad de los equipos inscritos.

Sin embargo, a nivel individual no se habían facilitado nombres, pero una vez conocidos confirman la importancia de nuestra ronda provincial. Así, tomarán la salida, entre otros, el actual Campeón de España Aficionado, Eleuterio Anguita (Seur), y el ganador de la pasada edición, Aitor Garmendia (Paternina). Junto a ellos dos auténticos monstruos de La Brasileña, el ex-profesional Joseba Núñez y el sudamericano Maneiro, a los que acompañarán los daneses del Wigarma de Madrid, Sorensen y Pedersen, y el corredor del Clas, Ferrero. Este vencedor de la pasada Vuelta a Valladolid y del Trofeo Iberduero de Zamora.

La ausencia del campeón regional Plácido Ramos, por lesión, es la única nota negativa.

—

La "tele" de Valladolid parece dispuesta a ser definitivamente regional y ha prometido su asistencia a cuatro etapas. Las de los días 29, 30 y 31 de agosto y 3 de septiembre. Es decir, dos más que el año pasado.

Ahora lo que hace falta es que también dediquen más tiempo...

—

Que la organización está trabajando de manera ejemplar tampoco es noticia. Y a sus últimos logros, control anti-dóping, equipos de categoría contrastada, TV de Castilla y León etc, se suma que los coches de los medios de comunicación, jueces y escuadras participantes contarán con Radio-Vuelta que podrán conectar desde los propios receptores en la Frecuencia Modulada.

Por cierto, el control antidóping lo pasarán diariamente cuatro corredores, a sorteo, y el ganador de la etapa.

—

Finalmente, significar que las etapas de los días 2 y 3 de seoptiembre, con final en la capital, establecerán la meta en el Paseo del Salón. Eso sí, entrando por la pasarela de Villalobón y Avenida Manuel Rivera para evitar ese caos circulatorio tan temido por Policía Municipal y Guardia Civil de Tráfico.

M.C.D.2022

Mundiales de ciclismo

España, un paso atrás

Vigésimos en los 100 Kms. contra reloj, que ganó Alemania Oriental

Felipe Recuero, enviado especial

Chambery (Francia), (EFE).- El equipo nacional español compuesto por los murcianos Piñero, Pascual, Bernardo González y el vizcaíno Berrojalbiz dio un paso hacia atrás en la prueba de los 100 kilómetros contra el reloj por selecciones, al concluir en vigésima posición en la prueba disputada ayer, que tuvo como brillante vencedor al cuarteto de Alemania Oriental seguido en el podio por Polonia y Unión Soviética.

Los alemanes fueron auténticas locomotoras y recorrieron los 99,200 kilómetros en 2 horas, 2 minutos y 36 segundos. La fuerza de Kummer, la excelente coordinación de Ladsmann y la resistencia de Boden y Schur han sido las claves del triunfo, aunque tanto polacos como soviéticos no desentonaron, mostrando técnica y compenetración. Les faltó, sin embargo, dosificación de fuerzas y, principalmente, el que alguien tomase la responsabilidad en los momentos decisivos.

Los casi 12 minutos que cedió España (marcó al final de los 99,200 kilómetros 2 horas, 16 minutos y 12 segundos) con respecto a los vencedores de la prueba son el mejor botón de muestra de la diferencia que existe entre un equipo que lleva junto muchos años y otro que se estrenaba en el mundial.

La falta de experiencia de los españoles se dejó sentir desde el primer kilómetro, pues los nervios de Berrojalbiz y los problemas físicos de Bernardo González dejaron a Pascual y Piñero solos ante el peligro. Los relevos no llegaron a funcionar entre los cuatro y sólo la entrega, lucha y corage de los dos últimos salvó la honrilla española al superar a marroquíes y argelinos.

Esto supone un varapalo importante para las aspiraciones españolas que, aunque esperaba obtener una clasificación lejos del podio, confiaba en limar diferencias con respecto a esas selecciones que actualmente están encuadradas en el grupo de España, es decir daneses, yugoslavos, australianos, suizos y holandeses, segundo arriba segundo abajo.

La carrera de los españoles fue irregular por esas circunstancias. El primero en marcar el ritmo fue Bernardo González, pero esos problemas en la rodilla le obligaban a dar relevos cortos -de 20 a 30 segundos-. Así, por el primer paso, por los 25 kilómetros, el registro era de 27.21 tan sólo superior al marcado por colombianos, marroquíes, argelinos y belgas.

Por el segundo las cosas todavía marchaban peor, pues para los 50 kilómetros los españoles perdían a Berrojalbiz, y Bernardo González ya no colaboraba en los relevos. El registro por este punto fue de 1 hora, 3 minutos y 39 segundos. El mejor tiempo correspondía a los soviéticos con 58.46 minutos que, junto a estadounidenses, polacos y alemanes orientales fueron las únicas selecciones en pasar por debajo de la hora.

Desde ese punto hasta el final sólo Piñero y Pascual se salvaron del ridículo, pues con su entrega y buena coordinación consiguieron llegar a meta, aunque su registro sólo sirva para quedar por delante de Argelia y Marruecos. Peor imposible.

El recorrido era de fuerza más que de técnica, pues el trazado sólo contaba con un ligero repecho de un kilómetro aproximadamente al comienzo del mismo, para discurrir posteriormente por una autopista, circunstancia ésta que no fue mayor obstáculo para que los alemanes revalidaran el oro con seguido en Seúl 88.

Los alemanes con su armonía habitual, no se inquietaron al conocer las referencias de soviéticos y polacos a mitad de carrera, que eran mejores que las marcadas, pues sabían que el tramo final era el más difícil y que la última vuelta era la "buena", por lo cual no era necesario pisar a fondo el pistón.

A falta de 25 kilómetros para el final los soviéticos marcaban el mejor tiempo, pero fue en ese punto cuando los alemanes se lanzaron en busca del triunfo, pues ninguno de los cuatro componentes había desfallecido, por lo que el ritmo fue el mismo que el marcado en el primer kilómetro.

Mayor regularidad y compenetración imposibles. Los pasos intermedios de los germanos fueron de 25.32 en los 25 kilómetros, 59.14 en los 50, 1.26.49 en los 75 y 2.02.36 en los 99,200. Los polacos tampoco fallaron y su regularidad fue su principal arma como lo demuestran los registros de 25.38 en los 25 kilómetros, 59.05 en la segunda vuelta, 1.26.57 en los 75 y 2.03.19 al final.

Los protagonistas

Chambery (Francia), (EFE).-

– Gabriel Saura: "No se puede hacer una contrarreloj de 100 kilómetros con dos hombres. No entiendo lo que le ha podido pasar a Berrojalbiz; quizá acusó los nervios, pero esperaba algo más de él. A mitad de carrera lo mandé para el hotel porque no podía seguir y Bernardo González tuvo molestias en la rodilla, por lo que desde mediada la prueba no pudo dar ni un sólo relevo".

"Piñero y Pascual han tenido un comportamiento ejemplar, pues prácticamente han realizado solos la carrera. Han estado estupendos y de haber contado con otros dos elementos como ellos, la carrera hubiese sido otra".

"En algunos momentos llegué a pensar en retirar al equipo, pues no quería machacar a Piñero y Pascual. La conclusión tras esta prueba es que para venir a unos mundiales así, es mejor no venir. Necesitamos más pruebas internacionales y corredores específicos para ellas".

– Manuel Pascual: "No esperaba el hundimiento de Berrojalbiz, pues en las pruebas que hemos disputado junto ha respondido bastante bien. Mi actuación creo que ha sido buena, pero de nada sirve en una prueba como ésta, ya que el resultado es el esfuerzo de los cuatro componentes".

– Fernando Piñero: "Sin duda ha sido una de las pruebas más duras que he disputado en la lucha contra el reloj. Cien kilómetros para dos corredores son muchos. Tengo mal sabor de boca por el resultado, aunque personalmente estoy satisfecho con mi actuación. Si Bernardo y Berrojalbiz hubiesen funcionado como esperábamos se habría cumplido el objetivo de entrar entre los diez primeros del mundo".

"Los últimos kilómetros han sido interminables y además, en la vuelta final, el viento soplaba de cara. Nunca pensé en abandonar, aunque sabía que el resultado y la posición iban a ser muy malos".

– Bernardo González: "No he podido. Los primeros 25 kilómetros funcioné bien, pero luego los dolores en la rodilla izquierda me impedían pedalear con normalidad. Los últimos kilómetros han sido un auténtico calvario, pues, además de no poder ayudar con los relevos, tenía muchos problemas para seguir el ritmo de Piñero y Pascual".

"Ha sido la prueba en la que más he sufrido. Lo siento por Piñero y Pascual, pues se han partido el pecho para nada, ya que no es ningún consuelo el terminar por delante de Marruecos y Argelia".

Lucha contra la droga

Un caso positivo, en la Copa de Europa

Londres (EFE).-Uno de los atletas que compitieron los pasados días 5 y 6 de agosto en la Copa de Europa, en Gateshead, dio positivo en los análisis antidopaje que se realizaron durante las pruebas, indicó ayer un portavoz de la Federación Internacional de Atletismo (IAAF).

Según esta fuente, que se negó a facilitar no sólo el nombre sino también el sexo o la nacionalidad del atleta en cuestión, la sustancia encontrada en la orina del deportista es testosterona, y el contraanálisis ha confirmado los resultados de la primera prueba.

Sin embargo, se ha iniciado un tercer análisis cuyas conclusiones se darán a conocer el próximo viernes 25 de agosto.

Según el portavoz de la IAAF la cantidad de testosterona encontrada en la orina del atleta es "bastante elevada". El mismo representante indicó que un médico se ha desplazado al país de origen del deportista para realizar el tercer análisis.

El presidente de la IAAF, Primo Nebiolo, que se encuentra en la Universiada de Duisburg (RFA), confirmó el positivo en la Copa de Europa pero no dio ningún tipo de detalles, mientras que el secretario de esta organización, John Holt, indicó que "puede ser una mujer".

La Copa fue ganada, en el apartado masculino, por Gran Bretaña, seguida de la Unión Soviética y Alemania Democrática. En la competición femenina, las alemanas orientales ocuparon lo más alto del podio, por delante de las soviéticas.

Si se confirma el positivo de algún atleta, éste perdería los puntos que consiguiera en la competición.

EL EQUIPO ESTADOUNIDENSE CONSIGUE EL RECORD MUNDIAL EN 4X200

Koblenz (RFA).-El cuarteto estadounidense compuesto por los corredores Carl Lewis, Dennis Everett, Leroy Burrell y Floyd Hear consiguió ayer un nuevo récord mundial en la prueba de 4X200 metros relevos, con una marca de un minuto, 19 segundos y 38 centésimas, en el transcurso de la reunión atlética internacional que se disputa en la localidad germano occidental de Koblenz.

El equipo norteamericano consiguió superar la hasta ahora plusmarca mundial, 1.20.26, lograda hace 11 años en Tempe, Arizona (Estados Unidos) por un equipo procedente de la Universiada de Carolina del Sur.

Núñez

Cólico nefrítico

Barcelona (EFE).-José Luis Núñez, presidente del Barcelona, no presenció en directo la segunda y última jornada del XXIV Trofeo Joan Gamper, al encontrarse ingresado en la clínica Asepeyo tras sufrir un cólico nefrítico.

El mandatario azulgrana, que ya había padecido con anterioridad esta dolencia, sufrió los primeros síntomas de la enfermedad el pasado lunes, pese a lo cual, en la jornada inaugural del trofeo azulgrana presidió la disputa de la misma.

En estos momentos se encuentra en observación en el citado centro médico, a la espera de que disminuyan las molestias que padece, aunque fuentes de la directiva barcelonista indicaron que no son de gravedad.

El hambre tiene solución.

Con sólo 5.000 ptas., usted puede alimentar a una familia del Tercer Mundo durante un mes.

Con 9.000 ptas., puede proporcionarle semillas y aperos de labranza para que obtenga su propio alimento.

intermón

Roger de Lluria, 15 08010 Barcelona Tel.(93)301 29 36

M.C.D.2022

El Trofeo Naranja para el Valencia

El Malinas ganó el Gamper

Barcelona, tercero, con gran actuación de Zubizarreta

Cruyff, que se quejó de los silbidos del público, cree que «el equipo está preparado para iniciar la liga»

Barcelona, (EFE).-

1. Barcelona: Zubizarreta; Alisio (López Rekarte, m. 50), Sergi, Koeman, Serna; Milla, Eusebio, Geli (Almagro, m. 61); Julio Salinas (Roura, m. 53), Laudrup y Begriristain.

0. Porto Alegre: Ademir; Chiquiho, Aguirregaray, Nene, Norberto; Jacquet, Dacroce, Luis Fernando, Bonamigo; Nelson y Roberto (Edu, m. 69).

1-0, m. 80: Almagro, al rematar una falta lanzada por Laudrup.

Arbitro:

Aparicio González (Colegio Catalán). Mostro tarjeta amarilla a Roberto, Norberto, Aguirregaray y la roja directa a Jacquet (m. 89).

Incidencias:

Unos 65.000 espectadores acudieron a presenciar la jornada de clausura del Trofeo Joan Gamper que, según el vicepresidente Azulgrana Antón Parera, dejaron en taquillas del Camp Nou 110 millones de pesetas.

Comentario:

En un partido en que Andoni Zubizarreta evitó que su equipo fuera derrotado, una ingenuidad del portero de Porto Alegre brasileño permitió que el Barcelona lograra a diez minutos de la conclusión el único gol del encuentro y se adjudicara la tercera posición en su trofeo.

El Barcelona empezó sin muchas ideas, ante un Porto Alegre que esperaba la ocasión para sorprender al equipo catalán. Ya en el minuto 7 pudo adelantarse el equipo brasileño en uno de los varios fallos quea lo largo del partido cometió el zaguero barcelonista Aloisio, aunque Roberto, que entró casi cuando quiso en el área rival, no supo aprovechar.

El conjunto local, pese a su mal juego, respondió un minuto después por medio de Laudrup, aunque tampoco el jugador danés supo materializar la ocasión.

A partir de aquí, fue el Porto Alegre el que dispuso de tres claras ocasiones de gol por medio de Nelson (m. 14 y 45), Roberto (m. 24) y Luz Fernando (m. 26), aunque la intervención de Zubizarreta las neutralizó.

En la reanudación, el juego mejoró algo aunque el marcador siguió a cero por el escaso acierto ofensivo de los dos equipos.

Ademir, de forma ingenua, propició el gol de la victoria barcelonista pues al ir a sacar de puerta, ante un Laudrup estático, hizo pasos que el arbitro señaló y sin casi dar tiempo a la reacción el danés cogió el balón de las manos del meta, sacó la falta sobre Almagro y éste, solo, marcó.

El KV Malinas se adjudicó el XXIV Trofeo Joan Gamper con entero merecimiento, que que a través de las dos jornadas, la primera ante el Porto Alegre y ayer ante el Sochaux francés por 3-1, el equipo belga demostró cumplidamente ser el equipo más fuerte del torneo.

El resultado definitivo del encuentro se estableció en la primera, parte en la que se consiguieron los tres goles. El primero favorable al Sochaux, que posteriormente sería remontado por los dos tantos del Malinas.

CRUYFF: "EL EQUIPO ESTA PREPARADO PARA INICIAR LA LIGA"

Barcelona, (EFE).- Johan Cruyff, entrenador del F.C. Barcelona, declaró anoche tras conseguir su equipo el tercer puesto del Trofeo Joan Gamper, ante el Porto Alegre, por 1-0, que están "preparados para inciar la Liga".

El técnico holandés aseguró que ayer el Barcelona "ha jugado bastante mejor que el martes. Después de la actuación del primer partido, en el que esta noche salimos más responsabilizados, jugamos con más garra y ganamos".

En cuanto a los numerosos cambios que efectuó, Cruyff explicó que "era necesario hacerlos, ya que por ejemplo, en el caso de Julio Alberto, a sus treinta años no se le puede hacer jugar dos partidos seguidos".

No estaba de acuerdo el entrenador barcelonista en cuanto los comentarios sobre una mala actuación de Koiman: "su incorporación al ataque es muy importante, pero para sacar más provecho al partido hay que moverlo con más velicidad, con el fin de que pueda llegar a esos balones y hacer daño en ataque".

Insistión Johan Cruyff en que "el equipo está preparado para afrontar el Campeonato de Liga.

Lo veo con mucho optimismo y lo ocurrido ayer ha servido para reflexionar sobre como se debe jugar".

El público barcelonista protestó con muchos silvidos el rendimiento de sus ídolos, lo que considera el técnico "como lógico, el aficionado tiene que se exigente, aunque tiene que ayuda más a los jóvenes. Esperamos muchos más del público".

Por último, Cruyff negó que el equipo dependa totalmente de Koeman y Laudrup: "no es así del todo, pues es lógico que todo el juego pase por ellos, pues son los dos más fuertes".

Otros partidos

El Valladolid perdió en Mallorca

2-0. VICTORIA DEL MALLORCA ANTE EL VALLADOLID

Palma de Mallorca, (EFE).-

2. Real Mallorca: Covelo; Serer, Parra, Fradera, García Cortés; Calderón, Marcos I (Guillermo, m. 75), Pedraza; Claudio (Alvaro, m. 65), Nadal y Vidal.

0. Real Valladolid: Ravnic; Ayarza, Lemos, Aranda (Peña, m. 46), Gonzalo (Albis, m58); Moreno, Jankovic, Miljus, Valverde (Hidalgo, m. 63); Cela (López, m. 70) y Calvo.

Goles:

1-0. M. 2: Centro de Pedraza y Vidal marca de cabeza. 2-0. M. 56: Claudio, en fallo de la defensa vallisoletana.

Incidencias:

Partido amistoso pactado entre ambos equipos por el traspaso de Endika al equipo balear en la anterior temporada. Menos de 1.000 espectadores en el Luis Sitjar. Noche calurosa y terreno de juego en buenas condiciones. En el minuto 62, Ravnic detuvo un penalty lanzado por Vidal, y en el 75, el juego tuvo que ser detenido tras dispararse los surtidores de agua situados en el césped.

El Mallorca, gracias al temprano gol de Vidal, controló siempre al Valladolid, que presento un equipo de circunstancias, con varias y sensibles ausencias.

El equipo balear tampoco alineó al equipo titutlar, pues hoy no jugó con sus tres extranjeros: el marroquí Ezaki y los yugoslavos Vulic y Stojadinovic.

3-1. EL VALENCIA SE QUEDO CON SU TROFEO

Valencia, (EFE).-

3. Valencia: Sempere; Quique (Revert, m. 46), Torres, Arias, Boro; Tomás (Camarasa, m. 74), Eloy, Nando, Fernando, Subirats y Fenoll.

1. Ajax: Menzo; Blind (Arnohem, m. 62), Larsson, Vink, Van Wyk (Witschge, m. 46), Wienter (Scholten, m. 67), Van Schip, De Boer, Fischer (Bergkamp, m.74), Boer y Rooy.

Goles:

0-1. M. 28: De Boer, de cabeza. 1-1. M. 36: Eloy, a pase de Fernando. 2-1. M. 61: Fenoll, de tiro cruzado. 3-1. M. 64: Fernando, de penalty.

Partido final del Trofeo Naranja. Unos 30.000 espectadores en el Luis Casanova, con recaudación global de casi 64 millones de pesetas.

El Valencia consiguió por novena vez el Trofeo Naranaja en el último partido de la competición, en el que en líneas generales se mostró superior al Ajax, que sólo aguantó la primera parte.

2-2. TENERIFE FALLO ANTE EL LAGUNA, DE TERCERA DIVISION

La Laguna (Tenerife), (EFE).-

2. Laguna: Tomi; Lolo, Adrián, Benigno, Toño Martín; José Manuel, Chichi, Alí; Alexis, Peyi y Jorge. También jugaron Juan, Pedro, Mundi, Javi, Toño, Quico, Mon, José y Juani.

2. Tenerife: Belza; Isidro, Hierro, César, Francis; Guina, Salmerón, Luis Delgado; Felipe, Eduardo y Quique II. También jugaron Manolo, Chalo, Perico Medina, Jhonny, El Gharef y Chinea.

Goles:

0-1. M. 29: Quique II remtó a gol un centro desde la banda de Salmerón. 1-1. M. 59: Indecisión de la defensa y Alí, muy oportuno, envía a las mallas. 1-2. M. 82: Chinea, tras un pase de El Charef. 2-2. M. 90: Toño, al superar la salida de Manolo fuera del área.

Incidencias:

Encuentro disputado en el estadio Francisco Peraza de La Laguna, ante unos 4.000 espectadores.

OTROS RESULTADOS

En Zaragoza:
Zaragoza, 2
Selección Aragonesa, 1

En Arrecife de Lanzarote:
Funchal de Madeira, 1
Castellón, 0

En Granada:
Granada, 0
Málaga, 0

En Jerez
Jerez, 2
Sevilla, 1

RESULTADOS DE LA FASE LOCAL

TORNEO SAN ANTOLIN DE FUTBOL JUVENIL

Se está disputando en Viñalta la fase local del Trofeo San Antolín de Fútbol Juvenil.

Los resultados registrados hasta ahora:

-Martes:

Palencia "A" 11, Palencia "B" 3

San Telmo 2, Santa Bárbara 1

Descansó: Ave María

-Miércoles:

Santa Bárbara 3, Palencia "B" 1

Ave María 1, San Telmo 1

Descansó: Palencia "A"

-La clasificación actual: 1º San Telmo, 3 puntos; 2º Palencia A, 2; 3º Santa Bárbara, 2; 4º Ave María, 1; 5º Palencia "B", 0.

Esta tarde se juega la tercera jornada con los partidos Palencia "B"-Ave María (17,30) y Palencia "A"– Santa Bárbara (19,15). Descansa San Telmo.

El domingo finaliza esta fase. El campeón se enfrentará el día 2 de septiembre al Athlétic de Bilbao y el Gijón al Valladolid en el Torneo Nacional. Al día siguiente, las finales.

M.C.D.2022

Los vecinos de Palacios de la Sierra califican el hecho de desastre ecológico

Denuncian la tala de 5.800 pinos en la Alta Sierra de Burgos

BURGOS. ICAL.

Un grupo de vecinos de Palacios de la Sierra ha denunciado la subasta y posterior tala de 5.800 pinos en el monte de Guerreado, situado en el límite de las provincias de Burgos y Soria, por considerar que dicha sala es "abusiva para hacerla de una sola vez" y que representa un desastre ecológico ya que no se puede cortar en un monte más de lo que éste produce.

Ayer tuvo lugar en el Ayuntamiento de Palacios de la Sierra una subasta de 5.800 pinos negrales, catalogados como "cumplidos", pertenecientes al monte Guerreado, cuya extensión es de cincuenta y siete hectáreas, y en el cual tuvieron participación los municipios de palacios de la Sierra, Vilviestre del Pinar y San Lorenzo del Yagüe (Soria).

La próxima tala de estos casi seis mil pinos parece ser que supera considerablemente la producción del monte en el que se encuentran, por lo que supondrá un destrozo para el mismo.

Asimismo, fuentes del municipio de Palacios de la Sierra han manifestado que el procedimiento que se seguirá para la tala impide la repoblación del monte. Ante este hecho, vecinos de los municipios afectados presentaron el 20 de abril de este año una reclamación ante el jefe del Servicio Provincial de Montes, y ante el delegado provincial, sin obtener respuesta alguna. Decidieron, por este motivo, interponer en el Juzgado de Guardia de Salas de los Infantes una denuncia por "presunto delito ecológico"; denuncia que fue archivada por este juzgado a raíz de un informe presentado por el Servicio de Montes de la Junta de Castilla y León, en el que se considera que la referida tala no constituye delito. Asimismo, los denunciantes manifestaron que el juez titular de dicho juzgado afirmó que, en caso de que quede demostrado el delito ecológico tras la tala, se tomarán las medidas pertinentes.

Cuando este periódico quiso contrastar la información con la Jefatura del Servicio de Montes, no obtuvo respuesta, y únicamente indicaron que tienen conocimiento de todas las talas que se llevan a cabo en los montes.

Según los datos a los que ha tenido acceso este periódico, ya en 1982 fueron cortados 3.697 pinos en el citado monte. A partir de 1983, fecha en la que cambió la Corporación Municipal, en lugar de realizar talas masivas se llevaron a cabo otras más racionales y ajustadas a la producción.

La asociación ecologista «Duratón» denuncia una tala de árboles en Segovia

SEGOVIA. ICAL.

La asociación ecologista "Duratón" ha denunciado ante la Dirección General de Patrimonio los daños ocasionados en el cinturón verde de Segovia por la tala de árboles realizada por el Ayuntamiento.

La tala tiene por objeto retirar de parajes como la Alameda del Parral y la Cuesta de santa Lucía los olmos afectados por la grafiosis. Sin embargo, la forma en que se está llevando a cabo está dañando los árboles sanos dfe ambos parajes y algunas construcciones próximas. En dos telegramas previos, la asociación había exigido a la Dirección General de Patrimonio y a la Consejería de Medio Ambiente la inmediata paralización de la tala, la replantación de especies afectadas y la reconstrucción de los pretiles y escaleras dañadas. Dichos telegramas no obtuvieron respuesta, por lo que ahora la denuncia se realiza formalmente.

Desde que se declaró la enfermedad de la grafiosis en los olmo el cinturón verde de Segovia ha sufrido daños irreparables, que se han agudizado por la forma en que se han llevado a cabo las necesarias talas de los árboles enfermos. Para "Duratón" el problema estriba en que no se han contratado a personas expertas en este tipo de trabajos.

Las zonas afectadas están protegidas por dos reales decretos que las declaran parajes pintorescos. En torno a la Alameda del Parral se han realizado con anterioridad proyectos e inversiones que han puesto un despilzarro de varios millones de pesetas, mientras su situación sigue empeorando.

Las mayores pérdidas se han producido en Salamanca y León

Los incendios han arrasado 47.203 hectáreas en Castilla y León durante 1989

VALLADOLID. ICAL.

Desde el mes de enero se han producido 1881 incendios en Castilla y León. que han arrasado 47.203 hectáreas de terreno, de las que 18.283 corresponden a arbolado. Salamanca y León han sufrido la mayor pérdida ecológica, con 14.397 y 13.726 hectáreas de monte calcinado, respectivamente, lo que supone el 1,2 por ciento de la extensión total en el caso de Salamanca y casi el 0,9 en León.

El número de incendios resulta un dato poco significativo, ya que mientras los ochenta y dos incendios de Soria se han cobrado 313 hectáreas, los ciento veintiún incendios de Salamanca has devastado 14.397 hectáreas de terreno, que supone casi un tercio de la superficie arrasada por el fuego en toda la Comunidad y las 13.726 hectáreas quemadas en León representan también un poco menos de otro tercio.

En los meses de julio y agosto de este año se han producido menos incendios que en el mismo periodo de 1988, aunque globalmente –desde enero– el incremento ha resultado notable a causa del carácter extremadamente seco de este invierno que ha obligado a movilizar medios de lucha contra incendios sin precedentes en la historia de los incendios forestales; a pesar de ello, seis mil hectáreas de arbolado se quemaron antes de comenzar la campaña propiamente dicha, que extiende de julio a septiembre.

Tras Salamanca y León se sitúa Zamora, con 7.420 hectáreas de terreno calcinadas –1.179 de arbolado– lo que supone el 1% de la extensión total de la provincia. En Burgos, 5.771 hectáreas fueron pasto de las llamas, de ellas, 1.813 corresponden a superficie arbolada, mientras doscientas cuarenta y tres incendios arrasaron 2.720 hectáreas en Avila –751 arboladas-.

PALENCIA se sitúa en sexto lugar, con 2.415 hectáreas de terreno indendiadas –752 de superficie arbolada–. Después las estadísticas realizan un gran salto hasta las 313 hectáreas de Soria, las 227 de Segovia y las 214 de Valladolid.

Salamanca no sólo ha sufrido la mayor devastación sino que, además, 10.409 hectáreas de las 14.397 arrasadas en esta provincia corresponden a terreno arbolado, lo que supone el 57 por ciento de las 18.283 hectáreas arboladas que han ardido en Castilla y León y el 72,3 por ciento de la superficie devastada en Salamanca. En agosto, han ardido 8.418 hectáreas en la Comunidad. de ellas 3.472 corresponden a Salamanca, 2.1[illegible] a León y 1.906 a Zamora.

«La única solución para la contaminación del río Bernesga es la depuradora», según Los Verdes

VALLADOLID. ICAL.

La grave contaminación que sufre el río Bernesga en León tiene como única solución la construcción de una depuradora, según Santiago Rodríguez, portavoz del partido de Los Verdes de León. "El Ayuntamiento no quiere saber nada del asunto y alegan que la Junta, en su día, se comprometió a sufragar el setenta por ciento de la obra. Pero el actual Gobierno de la Comunidad no hace por ello. Todo está parado por culpa del pase de competencias", comentó el portavoz.

El partido de Los Verdes se dirigió por carta al consejero de Medio Ambiente, José Luis Sagredo, para que ratificara el anterior compromiso, "pero por ahora no hemos recibido contestación alguna, con lo que volveremos a insistir", agregó. Por otra parte, también se han dirigido a la Diputación Provincial, aunque saben que el tema no es de su competencia.

Dicha depuradora costaría alrededor de seis mil millones de pesetas. "Hace falta la depuradora y es inútil andar discutiendo de datos y cifras cuando la contaminación que sufre el río es espantosa y donde, según datos del Departamento de Ecología, no existe ya oxígeno", manifestó Santiago Rodríguez.

Para el grupo ecologista, el director de Antibióticos "ha engañado" a la población de los pueblos cercanos al río, al hacerles pensar que el cierre de la fábrica –para quince día o un mes– es una medida por la contaminación del Bernesga. En realidad, según las mismas fuentes, este año tocaba hacer una revisión de las instalaciones y del mantenimiento de la fábrica; "la revisión era algo que ya tenía previsto, que no tiene nada que ver con la situación actual del río".

M.C.D.2022

Con un porcentaje de no declaración obligatoria por encima de la media nacional

La incidencia de enfermedades infecto-contagiosas en la región se sitúa en «límites normales»

Valladolid. Marian Navar, (ICAL)

De acuerdo con los últimos datos facilitados por la Conserjería de Salud Pública de la Junta, correspondientes al mes de julio, "se puede considerar que la incidencia de las enfermedades infecto-contagiosas de declaración obligatoria en la Comunidad están dentro o debajo de lo normal", según el director de Epidemiología, Carmelo Ruiz. Las únicas excepciones, según las mismas fuentes, han sido el sarampión y la varicela al exceder, aunque no mucho, a lo considerado como normal "ya que en estas enfermedades es habitual que se produzcan pequeños brotes con periodicidad de tres años", agregó el director de Epidemiología.

Castilla y León tiene, según Carmelo Ruiz, una participación en la declaración actual "satisfactoria", con un promedio de ausencias entre el cinco y el siete por ciento, es decir, por encima de la media nacional. Pero esto no es ningún problema para poder, de acuerdo con un sistema establecido internacionalmente, actuar rápidamente en aquellas enfermedades que necesiten una actuación urgente. Respecto a estas últimas, la Comunidad se encuentra en situación normal o dentro de lo esperable.

Tres son las enfermedades llamadas "cuarentenales" y vigiladas internacionalmente por los organismos de salud: el cólera, las fiebres amarillas y la peste. De estas no se ha dado ningún caso en Castilla y León, además del tifus, la polio y el paludismo, de las que tampoco no hay ningún caso en la Comunidad. En el Estado español es de vigilancia nacional especial la meningitis y la rabia; de las que no se ha detectado ningún caso.

En cuanto a las enfermedades de baja incidencia que son muy importantes, urgentes y que se estudian de manera individualizada en cada caso particular, últimamente se han detectado algún caso de triquinosis –cuya causa es la carne descontrolada–, un caso de botulismo en Avila, uno del tétanos –enfermedad no transmitible– y dos de paludismo –que son casos importados de otros países–. No ha existido ningún caso de difteria, fiebre amarilla, fiebre recurrente por garrapatas, fiebre recurrente por piojos, leishmaniasis, lepra, leptospirosis, sepsis puerperal y tracoma.

Pero son bastantes las enfermedades más habituales que hay que declarar obligatoriamente por la importancia que conllevan, ya que son enfermedades infecto-contagiosas o transmisibles con periodo de incubacion corta y de amplia cobertura. Tomando los casos publicados hasta ahora en el Boletín Epidemiológico de la Junta de Castilla y León, hasta el mes de marzo, los casos acumulados en la mediana de infección respiratoria aguda han sido, con ciento setenta y tres mil, los más numerosos –esto se debe según Carmelo Ruiz a que esta enfermedad tienbe carácter estacional de invierno–; le sigue con algo más de cincuenta y siete mil, la gripe –que arrastra el "boom" ocurrido durante el invierno–, y las diarreas agudas inespecíficas, se colocan en el tercer lugar con doce mil ochocientos casos.

Si nos detenemos a estudiar cada tipo de enfermedad, dentro de las enfermedades infecciosas intestinales, las diarreas agudas han sido las más abundantes, pero dentro de lo esperado; trece son los casos de la mediana en la fiebre tifoidea y paratifoidea; seis en disentería y cerca de trescientos en toxinfecciones alimentarias, con un incremento de algo más de lo normal.

Entre las enfermedades respiratorias, la gripe e infección respiratoria aguda son las más abundantes; algo más de quinientos cincuenta casos de neumonía; y casi doascientos de tuberculosis pulmonar.

Dentro de las enfermedades exantemáticas o infantiles, el sarampión tiene acumulados hasta la fecha de publicación oficial de datos unos doscientos casos; más de ciento cincuenta casos de rubeola; y casi seis ,mil quinientos casos de varicela –la elevación de casos en esta enfermedad se debe a que no existe vacuna contra ella–.

De las enfermedades producidas por contacto con animales, la brucelosis, con ciento ochenta casos, y la hidatidosis son las más numerosas. De Transmisión sexual y otras enfermedades no clasificadas en ningún grupo específico, los casos acumulados no son importantes, Para la compresión de los datos anteriores hay que tener en cuenta que el número de casos ha de analizarse con relación a la población de referencia y también a lo esperado. De esto, el director comentó "no hay situaciones descontroladas en estas enfermedades y la situación en cuanto al número de casos es normal".

El sector de la remolacha forma las comisiones mixtas para la campaña 1989/90

Valladolid, (ICAL)

El sector de la remolacha ha formado las comisiones mixtas UFADE y UPA. Asimismo, en esta reunión se fijó la cuota a retener a los cultivadores y los salarios para los trabajadores de los equipos de recepción.

UFADE pidió el reparto de las comisiones mixtas de la provincia de León por considerar que actualmente están representadas por una organización no firmante del Acuerdo Marco Internacional y ello implica un incumplimiento del acuerdo. UPA manifestó tener poco que decir al no haber podido asistir su representante oficial.

UCCL-COAG abogó por dejar el reparto de las comisiones mixtas como estaban en la campaña anterior, ya que el acuerdo para esta campaña es prolongación del anterior y el laudo existente en este asunto está dictado a favor de UCCL-COAG y no de ninguna Organización Provincial, controlar lo máximo posible el desarrollo de la presente campaña.

UFADE, ante el desacuerdo manifiesto, abogó por un nuevo arbitraje sobre la cuestión, aunque indicó que antes se debía pasar a la Mesa Nacional. UPA manifestó su conformidad con lo indicado por el representante de UFADE, ya que la UCL no es una organización firmante del acuerdo. Esta postura de UFADE fue defendida por el resto de las organizaciones asistentes a la reunión, excepto la UCCL-COAG, quien proponía, primero, pasar el tema por la mesa zonal, y segundo, no considera viable un nuevo laudo cuando el existente está plenamente en vigor.

La UCCL-COAG, en el supuesto de que el árbitro no respete íntegramente el laudo dictado sobre esta cuestión el año 1987, pidió representación oficial en las comisiones mixtas de las fábricas de Aranda de Duero y **Venta de Baños.** CNJA hizo constar el problema existente con el cobro de la comisión mixta de la fábrica de la Bañeza cobrada íntegramente por UFADE cuando la representación fue ostentada al cincuenta por ciento.

Por otra parte, en la mismna reunión se acordó seguir con la cantidad establecida en la campaña anterior sobre cuota a retener a los cultivadores, es decir, quince pesetas por tonelada. Además se fijaron los salarios para los trabajadores de los equipos de recepción. El vigilante cobrará 99.709 pesetas (aumenta un seis por ciento); el químico, 140.487 (aumenta un seis por ciento) y el Jefe de Equipo cobrará 17.000 pesetas.

Además se sigue con el acuerdo adoptado el año anterior sobre la cantidad que se abonará a cada miembro de las Comisiones Mixtas, es decir, cien mil pesetas para cada miembro que forme la Comisión Mixta en cada fábrica.

En lo que se refiere a los gastos de representación por asistencia a reuniones, también se sigue con el acuerdo de la campaña anterior, es decir, diez mil pesetas por organización que asista a la reunión.

Para finalizar, el sector productor acordó convocar una reunión de la mesa zonal para el día 13 de septiembre a las once horas con el siguiente Orden del Día: aforos de campaña, apertura de fábricas y análisis de la recepción de remolacha.

Hostelería de Salamanca amenaza con la huelga durante las fiestas

Salamanca, (ICAL)

El sindicato Comisiones Obreras de Salamanca ha propuesto para los días 8, 9 y 10, que coinciden con el inicio de las fiestas y ferias de septiembre, para llevar a cabo una huelga en el sector hostelero. Esta es una medida para que la patronal se siente a negociar el convenio y la plataforma reivindicativa remitida por los sindicatos el pasado 31 de julio.

Con tal motivo CC.OO. ha convocado para el próximo lunes a todos los trabajadores del sector, a la que esperan que se sume también la Unión General de Trabajadores, y decidir conjuntamente la adhesión a la huelga.

El secretario provincial de Comisiones Obreras, Juan Manuel Araújo, lamentó la conflictividad que genera este convenio que afecta a cerca de cuatro mil trabajadores, la mayoría de ellos de la capital salmantina. "Hace tiempo que venimos solicitando a la patronal el inicio de negociaciones para huir de las fechas de fiestas y ferias", agregó Araújo.

Según el máximo responsable del sindicato comunista en la provincia de Salamanca, la patronal "prefiere sentarse a la mesa una vez concluidas las fiestas, con el fin de firmar un convenio que no recoja verdaderamente lo exigido por los trabajadores en la plataforma reivindicativa".

En cuanto a las principales peticiones por parte del sindicato está la de los días de descanso semanales un aumento salarial del nueve por ciento.

ATENCION PROVEEDORES DE GRANDES SUPERFICIES
Proporcionamos máquinas etiquetadoras METO, para marcaje de su productos. Comercial GUMOS, teléfono 726123. Calle Granada, Polígono Industrial.

M.C.D.2022

Verano-89

- *No creo en las meigas, pero haberlas...*
- *Los amigos a veces «te la juegan»*
- *Al presidente de La Rioja, le roban en el coche, mientras estaba en el dentista*
- *Nidos artificiales para las cigüeñas en León*

Vila de Cruces (Pontevedra), EFE

Yo no creo en las meigas, dice la mayoría, pero siempre queda alguien que les teme y confía, en cambio, en personas reales que son, en un buen número de casos, las que de verdad hacen daño.

Una mujer, que aseguró tener poderes especiales contra las meigas estafó 105.000 pesetas a Rogelia Varela Espiño, de 70 años y vecina de la Vila de Cruces, en Pontevedra.

La estafadora visitó en su domicilio a Rogelia con el pretexto de venderle ropa de cama. Las dos mujeres congeniaron y Rogelia se lamentó de su miedo a las "meigas" y de que "temía" que estuvieran en su casa. La supuesta vendedora, 40 años y acento portugués, se brindó poderes para espantar los espíritus, pero para tener éxito "necesitaba hacer un paquete con todo el dinero que hubiera en la casa".

Con el dinero, 105.000 pesetas, se hizo el paquete, que la víctima entregó a la estafadora, y esta devolvió a Rogelia un paquete igual, pero con advertencia: debía estar cerrado 24 horas. Después podría abrirse y... las meigas desaparecerían.

Cumplido el plazo, Rogelia abrió el paquete y sólo encontró papeles de periódico. El dinero había volado, pero¿desaparecieron también las meigas? Este extremo no figura en la denuncia que presentó en seguida Rogelia.

MAS VALE PREVENIR...

Vilaboa (Pontevedra).– El alcalde del municipio pontevedrés de Vilaboa, Enrique Fernández, solicitó la ayuda de la Guardia Civil después de recibir un paquete que consideró "sospechoso" y que resultó ser propaganda de la Xunta.

Según fuentes de la Guardia Civil, un paquete sin remite ni matasellos y dirigido al alcalde "sembró ayer el pánico" en la Corporación Municipal, por lo que el alcalde de Vilaboa requirió el asesoramiento de la fuerza pública, ante la eventualidad de que se tratase de un paquete-bomba.

Finalmente, la Guardia Civil inspeccionó el sobre, que contenía sólamente propaganda institucional de la lucha contra los incendios.

LOS AMIGOS A VECES "TE LA JUEGAN"

Bermeo (Vizcaya).– "Pip", un joven que se apropió indebidamente del coche de sus amigos, mientras viajaba con ellos, y vendió el radio-cassette del vehículo y los altavoces, ha sido detenido por la Ertzaina después de haber viajado en el vehículo por algunas localidades del País Vasco.

Según la denuncia presentada por el propietario del vehículo sustraído, el pasado 1 de agosto viajaba con su novia y el detenido, amigo suyo, en el coche de su propiedad, un Renault 5" matrícula M-9515-EB.

En un determinado momento, se acercaron hasta un vídeo-club de la localidad, donde el denunciante y su novia se bajaron para cambiar una película, dejando las llaves puestas, lo que aprovechó el "amigo" para llevarles el vehículo, 12.000 pesetas y la documentación de la pareja.

DENTISTA Y ROBO, DOBLE DOLOR DEL PRESIDENTE DE LA RIOJA

Logroño.– Al presidente del Gobierno de La Rioja, el popular Joaquín Espert, le han robado, por segunda vez, el radiocassette de su coche mientras estaba, quizá no muy feliz, en la consulta del dentista.

En esta ocasión el robo se produjo a mediodía, cuando Espert aparcó su coche, un "Peugeot 505", frente a la consulta, en una céntrica calle de Logroño.

La primera vez que robaron a Espert la radio, que necesita para su funcionamiento una determinada clave, fue localizada cuando el autor pretendía venderla.

HORMAECHEA: DESAPARECERA EL PATRONATO DEL FESTIVAL INTERNACIONAL

Santander.– El Patronato del Festival Internacional de Santander, (FIS), "desaparecerá porque ya no tiene razón de ser", dijo hoy en rueda de prensa el presidente de la Diputación Regional, Juan Hormaechea.

Hormaechea considera que la construcción del nuevo Teatro de Festivales, cuyo coste rondará los 4.000 millones de pesetas, "se acabó el concepto de patronato de festivales y de festival internacional" y comienza el de un teatro que funcionará durante todo el año.

El presidente regional no se aventuró a predecir la desaparición de la Plaza Porticada como sede del FIS, pero señaló que "su tiempo ha pasado y que posiblemente desaparecerá".

ROMINA Y AL BANO CLAUSURAN EL VERANO MUSICAL 89 DE PERALADA

Peralada (Gerona).– Con el recital de Romina Power y Al Bano finalizó el Verano Musical 89 de Peralada que ha contado con figuras como Julio Iglesias, Paul Anka, Jerry Lewis, Lizza Minnelli, Sammy Davis, Julio Boca, los coros y danzas del Ejército Ruso, Roberto Carlos, Paloma San Basilio y José Luis Perales.

Esta programación ha conseguido atraer una masiva afluencia de público a los jardines del castillo de Peralada, que en la velada de anoche las 3.000 localidades del auditorio.

En esta ocasión la actuación del matrimonio-cantante contó con la colaboración del joven Tyrone Power, hijo igual que Romina del actor del mismo nombre, ya fallecido, que cantó en solitario y acompañó a la pareja en alguna de sus canciones.

LAS CIGUEÑAS DE LEON CAMBIARAN SUS NIDOS POR OTROS ARTIFICIALES

León.– Las cigüeñas leonesas mudarán sus tradicionales nidos por otros artificiales, en las torres y campanarios de las iglesias de la provincia de León, a partir del próximo otoño.

La operación, organizada por la Junta de Castilla y León, cuenta con un presupuesto de cinco millones de pesetas, con el que se pretende instalar los nidos artificiales para evitar el deterioro de los edificios del patrimonio de la provincia leonesa.

Los usos de las cigüeñas de la provincia de León, cuyo censo asciende a 300 parejas, la mayoría instaladas en campanarios de las iglesias rurales, estaba poniendo en serio peligro el mantenimiento de algunos de estos edificios.

Dice Ruiz Mateos que pagó un millón para «demostrar la frivolidad de Solchaga»

El «incidente de la piscina» ha sido desmentido

Sochaga y Ruiz Mateos en otra «ocasión singular»

Madrid, EFE

José María Ruiz Mateos asegura ser el promotor de un supuesto incidente protagonizado por el ministro de Economía y Hacienda, Carlos Solchaga, que se bañó vestido en la piscina del club del Puerto de Santa María (Cádiz).

Según una información publicada ayer por "El Diario de Cádiz", y desmentida por un portavoz del club que señala como "correcto" el comportamiento del ministro, Solchaga y un grupo de amigos, entre ellos el consejero de la Junta de Andalucía José Recio, se tiraron vestidos y calzados a la piscina del club "Las Redes".

Ruiz Mateos informó a EFE que hace unos días prometió un millón de pesetas a una persona que se presentó en su casa y se ofreció para conseguir que Solchaga hiciera el ridículo. Esta persona, según el empresario, formaba parte del grupo acompañante del ministro y es amigo del consejero Jose Recio.

"El Diario de Cádiz" informa que Solchaga y sus acompañantes se reunieron a almorzar en el club "Las Redes" y que después se trasladaron al bar de la piscina, donde tomaron unas copas.

Hacia las siete de la tarde el ministro y algunos hombres y mujeres que le acompañaban decidieron lanzarse vestidos y calzados a la piscina, por lo que el conserje del club se acercó y les llamó la atención.

El diario añade que en la próxima reunión de la junta directiva del club de Las Redes, los socios estudiarán tomar un acuerdo para, en el futuro, prohibir el acceso a las instalaciones al ministro Solchaga, versión que ... sido desmentida por las fu... del club. José María Ruiz ... teos aseguró a EFE que se ... prometió a entregar el millón ... pesetas a la persona que le ... en su casa, de la que no ha ... do facilitar el nombre, "... mostraba públicamente la ... lidad del ministro, como ... cedido".

"La idea –agregó– no ha ... do de mí, pero no me im... pagar este dinero si de verd... quedado demostrada ante la ... nión pública la frivolidad ... individuo que tiene una ... responsabilidad, como es ... chaga".

Ruiz Mateos señaló que ... el incidente, su compañero ... apuesta se presentó en su ... cobrar. "Yo le pedí que el ... se realizara en cuatro pla... así quedó acordado, por lo ... dí 250.000 pesetas en letras ... este individuo ingresara ... banco, según me dijo", ag...

El ex-presidente de RUMASA afirmó que el ministro de ... nomía debe "dimitir y si lo ... me compensa con el millón ... pesetas que me ha costado ... cándalo".

El Club Las Redes ha ... público un comunicado ... que afirma que no es cierta ... información aparecida ayer ... diario regional y agrega que ... comportamiento del minis... sido en todo momento co... to".

Añade el comunicado que ... falsa la información sobre ... convocatoria de una reunión ... la junta directiva del club ... prohibir al ministro Solchaga ... acceso a las instalaciones ... club.

M.C.D.2022

Grave acusación

Los pilotos americanos juegan a interceptar a los aviones civiles

Zaragoza (EFE).-La sección sindical de UGT del Centro de Control del aeropuerto de Zaragoza ha denunciado, en un informe al que ha tenido acceso EFE, que los pilotos norteamericanos "han reanudado sus viejas costumbres y juegan a interceptar a los aviones civiles en vuelo".

El informe señala que, tras la denuncia del incidente entre una escuadrilla de cuatro aviones cazabombarderos norteamericanos que se cruzaron a un DC-9 comercial el pasado día 10, sobre el espacio aéreo de Zaragoza, los pilotos norteamericanos "lejos de atemperar sus métodos, siguen utilizando la ruta sur de recuperación desde el polígono de tiro de Las Bárdenas, con evidente peligro para los despegues y las arribadas a Zaragoza".

Según el sindicato, los aviones militares norteamericanos "realizan vuelos rasantes sobre poblaciones y sobre la pista del aeropuerto de Pamplona, sin previo aviso a los controladores, y efectúan vuelos supersónicos en el espacio aéreo aragonés".

El pasado día 10, un avión DC-9 de la compañía Aviaco y una formación de cuatro aviones A-10 USA se cruzaron en el espacio aéreo de Zaragoza, por lo que el DC-9 tuvo que hacer una maniobra brusca de ascenso para evitar la colisión.

Este incidente hizo que las autoridades de la sede militar norteamericana de Zaragoza y la Dirección General de Aviación Civil abrieran una investigación para aclarar lo sucedido.

El informe de UGT, al que ha tenido acceso hoy EFE, asegura que los controladores militares norteamericanos se niegan a facilitar los datos sobre identificación de sus aviones que incurren en algún tipo de infracción al Reglamento del Aire, "impidiendo con tal actitud que la mayoría de tales infracciones sean debidamente denunciadas".

"Ante la inhibición de las autoridades responsables y el grave y progresivo deterioro de la seguridad en el espacio aéreo controlado por el Centro de Control de Zaragoza, pedimos que se inste al Gobierno la adopción de medidas urgentes", precisa el estudio del sindicato, que ha sido remitido a su secretario general, Nicolás Redondo.

Estas medidas se basan en "prohibir" a los cazas realizar vuelos no controlados excepto en los polígonos de prácticas, exigir que los despegues, aterrizajes y operaciones fuera de los polígonos se realicen con las reglas de vuelo instrumental, y la retirada inmediata de los controladores norteamericanos en la torre de control y del radar, además de prohibir los vuelos supersónicos de prácticas".

Para la sección sindical UGT del Centro de Control Aéreo de Zaragoza, estas medidas deben "enderezarse para lograr que las USAF abandonen nuestra comunidad autónoma, un deseo global e insistentemente manifestado por el pueblo aragonés".

Considerando que si el Gobierno ha decidido que no es buena para Madrid la presencia de los F-16 en Torrejón, debería entender que tampoco puede ser buena para Zaragoza la presencia de cazabombarderos extranjeros a sus puertas", finaliza el informe.

Caos sanitario

Los enfermos de SIDA amenazan a otros pacientes

Madrid (EFE).-Los enfermos que sufren el Síndrome de Inmunodeficiencia Adquirida (SIDA) del Hospital Clínico "San Carlos", de Madrid, amenazan a los pacientes con otras patologías médicas con las que comparten la habitación, informó ayer a EFE Aurora Sanz, secretaria técnica del Sindicato de Enfermería (SATSE).

"Los pacientes con SIDA, añadió Aurora Sanz, dejan que sus amigos les inyecten la droga en el gotero del suero cuando les visitan, y les quitan las mascarillas a los ancianos que duermen en la misma habitación, a la vez que amenazan al personal sanitario del hospital".

Aurora Sanz añadió que "la seguridad en el hospital es mínima y por las noches sólo hay un celador para dos plantas, vigilancia insuficiente para un centro en el que hay pacientes tan conflictivos como los toxicómanos".

Por otra parte, este sindicato ha denunciado la situación "insostenible" de la planta cuarta Sur de Medicina Interna de este hospital, en la que las habitaciones son de 6 camas y sólo hay un cuarto de baño completo por cada 18 enfermos, con o sin SIDA, que se limpia una vez al día.

El sindicato añade en un comunicado remitido a EFE que, aunque la Organización Mundial de la Salud (OMS) recomienda no discriminar a los enfermos de SIDA para evitar aislarlos en guetos, en este caso el riesgo letal ha aumentado para el personal sanitario y para los pacientes con otras patologías médicas, situación que hace que dichas recomendaciones carezcan de importancia.

Por su parte el doctor Pérez de Oteiza, internista de enfermos de SIDA de este hospital, comentó a EFE que "el riesgo de contagio para el personal sanitario es mínimo porque es igual o menor que el que pueden provocar los enfermos de hepatitis, y además las estadísticas mundiales afirman que las personas contagiadas de SIDA, por pinchazo o por corte con bisturí, no alcanzan el 0,3 por 100".

"El problema del hospital, añadió Pérez de Oteiza, es la falta de personal, sobre todo en el periodo estival, que provoca una situación difícil porque las sustituciones no son suficientes y se trabaja en malas condiciones".

En España, hasta el momento, dos ATS, una en un Centro de Andalucía y otra en el hospital Gregorio Marañón de Madrid, han fallecido a consecuencia del SIDA, contraído por contagio.

Etarras dispersados en 32 prisiones

Madrid (EFE).-Un total de 59 presos de la organización terrorista ETA que se encontraban en la cárcel de máxima seguridad de Herrera de la Mancha han sido trasladados en los últimos días a otras 32 prisiones, informó a EFE un portavoz de la Delegación del Gobierno de Castilla-León.

Dieciocho presos de ETA han sido trasladados desde la prisión de Herrera de la Mancha a once prisiones situadas en Andalucía, Valencia, Extremadura y Castilla-León, con lo que se eleva a 42 los reclusos etarras dispersados desde el lunes, informaron a EFE fuentes penitenciarias.

Según fuentes penitenciarias 131 presos vascos permanecen en la cárcel de máxima seguridad de Herrera de la Mancha (Ciudad Real), centro en el que había el mayor número de reclusos etarras junto con la prisión de Alcalá Meco, hasta que se inició la política de "dispersión" adoptada por el Ministerio de Justicia.

La Dirección General de Instituciones Penitenciarias no facilita ningún tipo de información relacionada con los internos de la organización terrorista y se desconoce el destino de doce de los etarras trasladados.

A la comunidad andaluza fueron trasladados anoche 11 etarras que fueron ingresados en los recintos penitenciarios de El Puerto-1 y 2, Algeciras, Sevilla-1, Huelva, Granada y Melilla.

Las prisiones de Alicante y Castellón registraron ayer la llegada de cuatro presos vascos, y en las cárceles de Ciudad Real y Alcázar de San Juan (Toledo) fueron dados de alta otros tres reclusos, uno en cada prisión.

Otro interno de la organización terrorista fue conducido al centro penitenciario de Badajoz, según fuentes penitenciarias.

En Avilés el delegado del Gobierno en Asturias, Manuel Ponga, anunció la llegada en las próximas horas de otros tres etarras a las prisiones asturianas, aunque no precisó la fecha de llegada.

Por otra parte, el director del centro de mujeres de Brieva (Avila) negó ayer la entrada al recinto de una delegación de HB que pretendía visitar a las 7 reclusas del centro pertenecientes a la banda ETA, pero sólo pudo acceder al interior el abogado José María Matanzas, en calidad de letrado de una de las internas.

LOS SINDICATOS DE PRISIONES CELEBRARAN REFERENDUM EL 7 DE SEPTIEMBRE

Madrid (EFE).-Los sindicatos de prisiones de UGT, CC.OO. y CSIF, acordaron ayer fijar para el 7 de septiembre el referéndum para ratificar o no el acuerdo firmado por sus dos representantes y la Administración el pasado día 17, anunciaron en rueda de prensa.

Los 12.000 trabajadores penitenciarios tendrán que responder afirmativa o negativamente al acuerdo que "contempla la aplicación de medidas de seguridad y la negociación de la modificación de las condiciones de trabajo".

Carlos García-Boro, representante de UGT, Isabel Huete, de CC.OO., y Carlos García, del CSIF, mostraron su confianza en que el acuerdo sea ratificado en el referéndum, e indicaron que las manifestaciones contrarias surgidas en algunos centros corresponden a sectores minoritarios, así como reiteraron que el acuerdo era positivo.

Los representantes sindicales evitaron pronunciarse sobre la política de dispersión, manifestaron que "la política seguida por el Ministerio de Justicia en una decisión del Gobierno", y añadieron que "cualquier medida que sirva para erradicar el terrorismo siempre será positiva".

La fiesta del PCE

Este año, en Anchuras

Madrid (EFE).-La fiesta que el PCE celebra todos los años, se iniciará éste en la localidad de Anchuras y continuará en Madrid, según señaló el secretario general de este partido, Julio Anguita, en una carta enviada a los secretarios de las organizaciones.

En su misiva, Anguita señala que, para tal fin, el PCE solicitará la autorización pertinente para presentar en esta localidad la fiesta ante los medios de comunicación y realizar en ella las primeras actividades culturales y festivas previstas, así como el primer acto político.

La fiesta, que tendrá como lema "Con IU: la fuerza de una alternativa", debe ser "un momento relevante para el desarrollo de nuestro proyecto político", afirma.

Anguita escribe que la elección de Anchuras "deriva de nuestro convencimiento de que el modelo de sociedad al que aspiramos es imposible si no incorporamos los valores ambientales, de paz y no violencia que viven en nuestra sociedad".

El dirigente comunista pide a los secretarios provinciales y regionales que inicien su actividad política a partir de primeros de septiembre, para así atender "por un lado a la confección de programas y propuestas y por otra al debate social de las cuestiones importantes, como son las derivadas de la política socioeconómica del Gobierno".

Recuerda que un posible adelanto de las elecciones se debe "a la voluntad del Gobierno de imprimir una vuelta de tuerca a la política de ajuste económico, descargando sobre salarios, gasto público y empleo, la financiación de las dificultades de la política impuesta por Felipe González".

M.C.D.2022

Toros como merengues

Simulacro de corrida en Bilbao

Juan Miguel Núñez

Bilbao (EFE).-La desesperante flojera de los toros de "El Puerto de San Lorenzo", auténticos merengues por lo blando y no por lo dulce, convirtieron el festejo de ayer en un simulacro de corrida, sin la más mínima emoción.

FICHA DE LA CORRIDA

Toros de "El Puerto de San Lorenzo", el sexto lidiado como sobrero, bien presentados pero sin ningún contenido, y, peor aún, rodando continuamente por la arena. Primero gateaban, a continuación se arrodillaban y finalmente acababan echados sobre las cuatro patas. El primero fue noblote preo soso, el quinto tuvo algo de "guasita", mirando al torero, y el sexto se dejó pegar pases pero también sin entregarse del todo. Los otros tres, sin cuernos, hubieran pasado perfectamente por burras de leche.

José Luis Parada (dos pinchazos y estocada), silencio y (dos pinchazos y un descabello), pitos.

José Luis Parada

Manuel Ruiz "Manili" (pinchazo y estocada delanterilla), silencio y (estocada habilidosa y dos descabellos), silencio.

"MANILI"

Víctor Mendes (media estocada), ovación y (estocada baja con vómito), gran ovación.

VICTOR MENDES

En las cuadrillas sobresalió Pepín Fernández al banderillear al quinto.

Más de tres cuartos de entrada en tarde apacible.

PUBLICO SANTO

La corrida no hubiera llegado hasta el final en cualquier otra plaza, o, mejor, con otro público que no tuviera la santidad de los bilbaínos, condescendientes en grado superlativo con todos los abusos, despropósitos y hasta atropellos de que fueron objeto.

En otra plaza y con otro público, cuando menos el sobrero hubiera salido mucho antes que en sexto lugar. Porque el "aficionado" presidente Carmelo Sánchez Pando aguantó disimuladamente todo lo que pudo sin sacar el pañuelo verde, cambiando los tercios de varas sin haberse consumado ni un sólo puyazo, apenas refilonazos, picotazos o a lo sumo un puyacito, siempre en diminutivo.

Una auténtica pantomima la suerte de picar, para evitar que el desastre fuera mayor, pues con todo lo que se cuidaron los varilargueros de no hacer sangre ni para un análisis, de cambiar alguno precipitadamente en banderillas antes de los tres pares reglamentarios, lo cierto es que los toros no se tenían en pie ni apuntalándolos.

El presidente se debía temer lo peor. El sobrero anunciado era de la misma ganadería. No se sabe si los otros posibles sobreros que debían estar preparados para las eventualidades que podían presentarse, y de hecho se presentaron, eran también del mismo hierro. Desde luego que, en tales hipotéticos casos, no habría habido toros suficientes, ni en los corrales de la plaza ni siquiera en la misma ganadería que pasta en "El Puerto de la Calderilla".

Tampoco los toreros, salvo el portugués Víctor Mendes, ayudaron mucho para salvar el naufragio ganadero.

Parada sigue sin sitio, el que perdió por las dos cornadas graves casi seguidas en Barcelona en el mes de junio. En el pirmero empezó templando pero acabó deslavazado porque en lo cites le faltó un paso más para cruzarse. Dio la impresión de encontrarse muy a gusto con el sosímo y deslucido cuarto, que topaba a media altura y sin demasiado peligro, justificando su poco ánimo.

"Manili" se quedó sin calificar en su primero, segundo de la tarde, al que entró a matar sin apenas dar oportunidad a que la broca despertara. El quinto, cuando estaba en pie, metía la cara a media altura y punteando, por lo que el de Cantillana anduvo a la defensiva con él, quitándole la muleta antes de acabar el pase para colocarse de nuevo de perfil -al hilo del pitón-, queriendo dar la sensación de una cercanía que sólo fue ficticia.

Mendes fue el único con ganas de lucirse y de lucir los toros, en lo que fuera posible, y por eso dio la sensación de que le tocó el lote menos malo. Las únicas ovaciones fuertes de la tarde fueron en las banderillas, en dos tercios arriesgados y templados, dejándose ver y llegando despacio a la cara para clavar siempre arriba y con gran verdad.

El portugués supo cuidar con el capote y medir en el caballo las fuerzas de sus dos astados, mientras que con la muleta porfió con el tercero y sacó dos tandas al rajado sobrero a base de dejarle siempre el engaño en la cara. Pero poco más, porque su voluntad no podía tener mejor respuesta que la bendita comprensión del público.

Contribuya a crear vida en el Tercer Mundo

En estos momentos, en varios países del Tercer Mundo es posible la vida gracias a las más de 50.000 personas que colaboran con Intermón.

Usted también puede ayudarnos. Llámenos al (93) 301 29 36. Su contribución, por modesta que pueda parecerle, nos resultará de gran ayuda.

intermón por un mundo vivible

Roger de Llúria, 15
08010 Barcelona. Tel. (93) 301 29 36.

Peste equina

Cambio en los carteles

Villarrubia de los Ojos (Ciudad Real), (EFE).-El cartel proyectado para la novillada de feria de Villarrubia de los Ojos el próximo día 10 ha tenido que ser modificado, a consecuencia de la peste equina.

Según manifestó ayer a EFE el propio empresario de la plaza, Antonio Alegre, en este festejo estaba prevista la actuación de dos novilleros y un rejoneador, que ahora ha sido sustituido por otro novillero.

Estos son Miguel García "Cascorrito", Joaquín Romero y Oscar Salcedo, que torearán 6 novillos de Laurentino Carrascosa, de Retuerta del Bullaque (Ciudad Real).

La misma fuente informó de que el día 9 se celebrará una becerrada para las peñas locales.

Toreará tres tardes

Roberto Domínguez, pilar de la feria vallisoletana

Valladolid (EFE).-El diestro vallisoletano Roberto Domínguez, que toreará 3 tardes, será el pilar de la feria taurina de San Mateo, en Valladolid, que se celebrará entre los días 17 y 24 del próximo mes de septiembre.

También repetirán actuación Jorge Manrique y José Miguel Arroyo "Joselito", anunciados dos tardes cada uno, mientras que el resto de los toreros harán el paseíllo en una sola ocasión.

Los carteles de la feria son los siguientes:

– Día 17 de septiembre: Toros de José Benítez Cubero, de Marchena (Sevilla), para Lu[illegible] cisco Esplá, Víctor Mén[illegible] cente Ruiz "El Soro".

– Día 18: Toros de [illegible] Hermanos, de Valladol[illegible] José Luis Parada, Rob[illegible] mínguez y Fernando C[illegible]

– Día 19: Toros de M[illegible] Carmen Camacho, de [illegible] Sidonia (Cádiz), para [illegible] bles, José Ortega Ca[illegible] Miguel Arroyo "Joseli[illegible]

– Día 20: Toros de "T[illegible] lla", de Jerez de la Fron[illegible] diz), para José María [illegible] res, Roberto Domingu[illegible] Miguel Arroyo "Joseli[illegible]

– Día 21: Toros de Ju[illegible] Domecq, de Castillo [illegible] Guardas (Sevilla), para [illegible] Domínguez, Juan Anton[illegible] "Espartaco" y Rafael C[illegible]

– Día 22: Toros de V[illegible] Martín, de Galapagar (M[illegible] para Francisco Ruiz Mi[illegible] ge Manrique y Rafa[illegible] "Boni".

– Día 23: Novillos-[illegible] "Jandilla", de Vejer de la [illegible] tera (Cádiz), para David [illegible] "Luguillano", Julio Ap[illegible] Juan Serrano "Finito de [illegible] ba".

– Día 24: Toros de He[illegible] del Conde de la Corte, de [illegible] tedecantos (Badajoz), p[illegible] más Campuzano, Emilio [illegible] Jorge Manrique.

Ortega Cano, a hombros en Almería

Almería (EFE).-El diestro José Ortega Cano salió ayer por la puerta grande de la plaza de Almería, al cortar 3 orejas en la tercera corrida de la feria almeriense celebrada hoy en esta capital.

Se lidiaron toros de Oliveira Irmaos, escasos de fuerza, encastados y nobles, y dos sobreros, uno del Conde de Cabral, manso, y otro de Alcurrucén, que se lesionó en una pata.

José María Manzanares, pitos y ovación.

Julio Robles, silencio y palmas.

José Ortega Cano, dos orejas y oreja.

Entre los subalternos destacó Cruz Velez, de la cuadrilla de Manzanares, que saludó montera en mano tras dos buenos pares al primero de la tarde.

José María Manzanares no se empleó con el capote, con la muleta abrevió, ante un toro muy rajado, tras un leve tanteo por la cara. Mató de dos pinchazos y un descabello. Con el cu[illegible] lió muy decidido y dio [illegible] verónicas de recibo que [illegible] con dos hermosas media[illegible] la muleta el toro se vino [illegible] Manzanares no acabó de [illegible] se a gusto. Media.

Julio Robles dio buena[illegible] nicas, y una media excel[illegible] su primero que se lesionó [illegible] pata, por lo que optó por [illegible] viar. Pinchazo, media y d[illegible] cabellos. En el quinto vo[illegible] torear muy bien de capote [illegible] por la poca fuerza del to[illegible] pudo realizar faena. Pinch[illegible] estocada.

Ortega Cano, muy bien [illegible] capote. Tuvo un toro extr[illegible] nario en la muleta, al que [illegible] una faena muy larga, en [illegible] destacó un par de tandas [illegible] mano derecha. Estocada. [illegible] sexto, otro toro de gran c[illegible] Ortega Cano se superó y [illegible] tandas impecables sobre a[illegible] manos. Faena completa [illegible] que destacó el toreo de fre[illegible] natural y los de pecho h[illegible] Estocada.

Casi lleno en tarde calu[illegible]

M.C.D.2022

El Gran Wyoming:

«Cuando lloro es de risa»

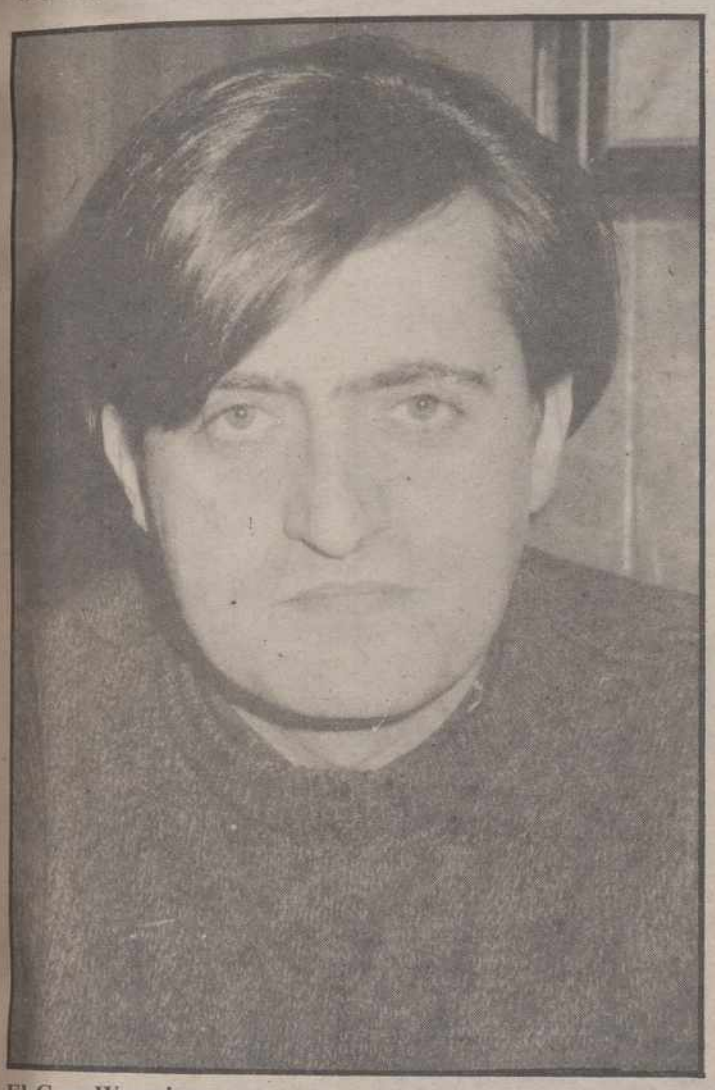

El Gran Wyoming

Laura Durango

La noche de los sábados ha devuelto a la pantalla al popular Gran Wyoming, es decir, a José Miguel Monzán, que presenta el programa musical «Rockambole», con actuaciones en directo donde él mismo prepara los guiones: «Más que costarme mucho trabajo, es que hay mucho trabajo».

La trayectoria de este polifacético «showman» es tan dispersa como amplia. Esta es su sexta experiencia televisiva. Antes, programas como «Que noche la de aquel año», «Silencio, se juega» o «A media voz», tuvieron un imporante eco entre los telespectadores, ya familiarizados con el rostro de niño bueno de este moreno de ojos azules y elevada estatura.

-¿Es verdad que fuiste médico e incluso trabajaste como tal?

-Sí, ejercí dos años la medicina, pero lo dejé porque no tenía tiempo, era una exclusividad que no podía permitirse.

-¿Desde cuándo existe el Gran Wyoming?

-Ya tiene sus años. Llevo 12 dedicado profesianalmente a trabajar en distintos medios haciendo guiones, presentando, como locutor, humorista.

¿En qué estás ahora mismo?

-Estoy en TVE con «Rockambole»; en Radio 5 con un programa, también los sábados de 4 a 7 de la tarde, llamado «Sopa de ondas»-. Esto último es lo que más tiempo me quita.

Tiene 34 años y nació en Madrid, Considera que en España faltan programas de humor: «Es que no hay. Ahora con la parabólica veo que abundan en otros países. No sé por qué los productores pasan de estos programas que tanto gustan al público».

-¿Cómo definirías tu humor?

-Indefinible. En cualquier caso, es espantáneo y corresponde a una forma de pensar, sentir y vivir.

-¿Quiere eso decir que José Miguel Monzón es como el Gran Wyoming?

-Quiere decir que el humor es imprescindible para vivir y que me gusta mucho reírme y hacer reír a los demás.

-¿En qué medio te sientes más cómodo?

-Para mí no hay diferencia. Me es igual ponerme ante un micrófono o una pantalla o subirme a un escenario. Que a uno le corte más que a otro salir en televisión es solo cuestión de oficio.

-¿Cuanto haces que no lloras?

-Mucho, cada vez lloro menos, se me está olvidando; las últimas veces que he llorado ha sido de risa.

Guionista, actor, locutor, periodista, escritor, cantante en el desaparecido grupo Paracelso, humorista, médico... Un currículum agitado para un hombre que se considera «serio y tranquilo».

PROGRAMACION TV

JUEVES, 24

1ª CADENA

18,00 Los mundos de Yupi
"Mis amigas las plantas"
18,30 Poples
"Episodio nº 21"
19,00 Sopa de gansos
(Repetición: Domingo 27, a las 9,00 horas)
Presentación: Rosa León

19,30 Con las manos en la masa
(Rep.: Lunes 28, a las 9,30)
Dirección y presentación: Elena Santonja
20,00 Los problemas crecen
"Movida en la escuela"
20,30 Telediario-2
21,00 El Tiempo
21,15 La Ley de los Angeles
"Episodio n.º 11"
22,15 Entre Paréntesis
23,30 Delirios de amor
"Corazonada mental" o "Ultimo pasodoble"
24,00 Telediario-3
00,20 Teledeporte
00,35 La Noche
"El mundo por montera"
Modera: Fernando Sánchez Dragó
02,00 Producción Española
"Radio Speed" 1986, 91'
Dirección: Francesc Bellmunt
Intérpretes: Sergi Mateu, Pep Munne, Silvia Sabate Antonio Rivera, un locutor de radio famoso por un programa romántico que cubre la madrugada de la gran ciudad, sufre un momentáneo cambio de personalidad debido a un error en una transfusión de sangre
03,35 Despedida y Cierre

2ª CADENA

17,15 Primera función
"El amigo japonés", de Pedro Gil Paradela
(Reposición)
Intérpretes: Javier Escrivá, Agata Lys
Marga, vive enamorada de dos hombres, Peter y Tony, cuyas características y comportamientos particulares son complementarios y hacen que Marga se sienta feliz en esta situación. Sin embargo, uno de los personajes oculta una cualidad sorprendente.
20,00 Servicios secretos
"Ojos en el cielo, oídos en el mar"
(Episodio nº 2)
19,10 Melomanos
21,00 Mundo deporte
Vía Olímpica: "Judo"
21,30 El Mirador
22,00 Noticias-2
22,35 Jueves Cine
"El declive el imperio americano" 1986, 97' (aprx.)
Dirección: Dennys Arcand
Intérpretes: Dominique Michel, Louise Portal.
Un grupo de hombres, de edades próximas a los cuarenta, charlan mientras preparan la comida Salen a relucir sus frustraciones, deseos y sobre, todo, aventuras. Sus esposas conversan en otro lugar, sobre exactamente, lo mismos temas
00,15 Metrópolis
Dirección: Alejandro G. Lavilla
00,45 Despedida y Cierre

VIERNES, 25

1.ª CADENA

7,45 Carta de ajuste
Exitos de Eddy Grant
8,00 Buenos Días
9,00 Plastic
(Repetición)

10,00 El derecho de amar
"Episodio n.º 60"
10,25 Avance Telediario
10,30 Aventura-92
11,30 Santa Bárbara
"Episodio n.º 81"
12,15 Avance Telediario
12,20 Robo a mano armada
"Episodio nº 2"
13,05 Los pequeños Picapiedras
"El monstruo de los pantanos"
13,30 3 x 4
14,30 Informativos Territoriales
14,55 Conexión con la Programación Nacional
15,00 Telediario-1
15,35 Spenser, detective privado
"El hombre de la compañía"
16,25 La tarde de un verano
17,55 Avance Telediario
18,00 Fraguel Rock
"Cada uno en su cueva"
18,30 La linterna mágica
"La Tía de Frankestein": La fiera de los salones
(Episodio nº 5)
19,30 De año en año
"Vinuesa: Pinochada para la igualdad"
20,00 Vive como quieras
"El abuelo es la madre del invento"
(Episodio nº 21)
20,30 Telediario-2
21,00 El Tiempo
21,15 Las noches revolucionarias
(Episodio Nº 3)
"El día de la gloria"
Noche del 13 de Julio de 1790. La Revolución se ha fortalecido durante el año transcurrido. Los delegados de las Federaciones llegan a París procedentes de todos los rincones de Francia. El Buho está enfermo, pero se escapa de los cuidados de su hija Agnes para observar los preparativos de la «Fete de la Federación». En el Palais-Royal, el Buho se ofrece como guía a Francois, un joven federado recién llegado dle campo.
22,20 Pero... ¿Esto qué es?
(Rep.: domingo 27, a las 02,20)

23,45 Partir de cero
"Parientes consanguineos"
00,10 Telediario-3
00,30 Teledeporte

PROGRAMACION DE MADRUGADA

00,45 Clásicos en blanco y negro
"El filo de la navaja" 1946, 140'
Dirección: Edmund Goulding
*OSCAR en 1946 a la mejor actríz secundaria: ANNE BAXTER
03,05 La luna
(Repetición)
04,05 Documentos TV
(Repetición)
05,05 Corrupción en Miami
"Una sombra en la oscurudad"

05,50 Ni a tontas ni a locas
(Repetición)
06,45 De Película
(Repetición)

"Nueva York para amantes de mitos cinematográficos"
07,40 Largometraje
"El halcón de Baker", 1976, 88'
Dirección: Lyman D. Dayton
Nacionalidad: Norteamericana
Intérpretes: Clint Walker, Burl Ives
En 1870, una época de cambios, cuando el salvaje oeste daba paso al imperio de la ley y el orden en las lejanas montañas de Utah vivía el jovencito Billy Baker.

2.ª CADENA

12,45 Carta de ajuste
"El Pájaro Azul", Millán
13,00 Programación Centros Territoriales
14,30 Informativos Territoriales
15,00 Tele Europa
15,30 La ruta de la seda
"Sol abrasodor y la ruta sur de Irán"
(Episodio n.º 17)
16,30 Dona Beija
(Episodio Nº 25)
17,10 Cine español
"El astronauta", 1970, 8279'
Dirección: Javier Aguirre
Intérpretes: Tony Leblac, Paquita Cano, J. Luis López Vázquez
18,35 Cortometrajes
"Argos"
18,50 El mundo del caballo
19,20 Domingueros
20,20 Concierto

22,00 Noticias-2
22,30 A través del espejo
"Cine pornográfico"
00,10 Estrellas del verano-89
Atletismo: Grand Prix de Bruselas. Resumen
02,30 Despedida y Cierre

M.C.D.2022

Por aparcar mal

¿Retirar el carné?

Madrid, (EFE).- La retirada temporal del carnet de conducir sería una medida muchos más eficaz que cualquier imposición de multas, para solucionar este tipo de infracciones que se cometen tan habitualmente en Madrid, dijo hoy a EFE José María Ubeda, de la Organización de Consumidores y Usuarios (OCU).

Ubeda condicionó el tema a que la futura Ley de Bases sobre Tráfico y seguridad vial de apoyo legal para que el ayuntamiento pueda aplicar este tipo de sanciones.

"Entendemos -continuó Ubeda- que esta norma será más eficaz para los invasores del carril-bus, que para los que aparcan en doble fila. Para los aparcamientos en doble fila, la solución mejor es una grua rápida y eficaz".

Por su parte, fuentes del Real Automóvil Club de España (RACE) precisaron a EFE que la Ley de Bases sobre Tráfico y Circulación lo único que autoriza es a que , en el plazo de un año se articule una nueva normativa y la propia disposición tansitoria de esta Ley, aprobada el 27 de julio de 1989, dice textualmente que "hasta que entre en vigor el texto del articulado, continuará aplicándose la norma que actualmente rige tráfico y circulación".

Las mismas fuentes precisaron que hasta que no salga este texto, sólo se puede retirar el permiso de conducir en los casos que establece el artículo 289 del código de la circulación.

De todas formas, para los responsables del RACE "tampoco estará claro el asunto cuando esté el articulado de la citada Ley, ya que, la base octava de esta establece que para poder suspender el permiso de conducir habrá que tener en cuenta la gravedad y trascendentalidad del hecho, antecedentes del infractor y peligro potencial que la doble fila cree".

Chefs de lujo.- HONG KONG. Cinco cocineros que trabajan para casas reales o afamados restaurantes, y que pertenecen al club de élite «Clum des Chef des Chef», aparecen tomando un aperitivo antes de la comida en un hotel de Hong Kong. De izquierda a derecha: Heinrich Lauber (Chef del gobierno suizo), Graham Newbould (Chef de los Príncipes de Gales). Bernd Raths (que fue chef del presidente de Alemania Federal), Ercole Fiorovanti (chef del Palacio Quirinal de Roma) y Werner Vogeli (Chef de los reyes de Suecia). (TELEFOTO EFE/REUTER)

Una mesa regional contra la sequía

(Viene de primera página)

rían las ayudas de una Administración Central más sensible al problema; aunque todavía mantengo la esperanza de que sea así y aporte otro 5 por 100".

El director general de Producción Agraria apoya las quejas de las organizaciones agrarias sobre la tasa de corresponsabilidad y manifiesta que "es injusto que Castilla y León deba pagar esa tasa cuando no es excedentaria en cereales". Además, se muestra molesto porque el ministro de Agricultura, Carlos Romero, todavía no ha contestado a las dos cartas que le ha enviado el consejero, Fernando Zamácola.

Por otra parte, la situación de los embalses del Duero -al 22,63 por 100 de su capacidad– no permite mantenerse optimista respecto al futuro, cuando los técnicos del Instituto Nacional de Meteorología auguran sequía hasta mediados de octubre. Si no llueve antes de septiembre, los cultivos que se riegan con aguas del sistema Carrión sólo podrán contar con otro riego, ya que los dos embalses del sistema se encuentran a un nivel del 28,6 por 100 y se debe dejar un 20 por 100 de la capacidad como medida de seguridad para atender las necesidades del medio ambiente.

El 60 por 100 de la cosecha de remolacha se perderá si no se producen esas lluvias y, por otra parte, en esta campaña no se cultivó un 40 por 100 de la superficie habitualmente cultivada, porque se preveía que habría escasez de agua. Castilla y León produce el 52 por 100 de la remolacha azucarera nacional y el 85 por 100 de la producción de otoño; más la mitad de las 94.000 hectáreas sembradas se encuentran en la zona afectada por falta de agua.

La situación también es dramática en el sistema del Pisuerga, donde también se ha tenido que recurrir a las restricciones de riegos. Además de la remolacha, la falta de agua reducirá notablemente los cultivos de cebollas y patatas. El girasol, cultivo muy sembrado esta campaña por la prevista falta de agua, se ha tenido que dejar de regar, con lo que se espera una redución del 15 por 100 en la cosecha. Las praderas de alfalfa y pastos para ganado vacuno y ovino tampoco pueden ser regadas y los ganaderos ya están sustituyendo el forraje por piensos.

Anticoagulant más eficaz qu aspirina

Washington, (EFE).- vo fármaco anticogulan tener mayor eficacia qu ma aspirina en la preve los ataque cerebrales, s entre las mujeres, señal equipo de investigado dounidenses.

El fármaco, conoci nombre de clorhidrat pidina, redujo sustan el riesgo de ese tipo d entre personas a las administró durante u de prueba de tres años

"Estoy emocionado esperé semejantes res afirmó el jefe del equip tor William Hass, pro neurología de la univer Nueva York.

Participaron en el 3.609 pacientes de divo tos de la geografía esta se que habían sufrido al do de ataque cardiaco c

A los tres años del estudio, un 13 por cien que tomaban aspirina ha frido algún amago de at algunos casos fatal, en comparados con sólo un ciento de los que habían do a la ticlopidina.

El riesgo, un veinte po menor en el segundo gr en el primero como m aún más reducido -de u ciento- entre las mujer

Según algunos expert maco puede ser una a eficaz para quienes no tomar aspirina por algu así como para las muje

Entre las contraind se señala una mayor i de las diarreas -un 20 p frente a un 10 por cie los consumidores de a y de las erupciones cut 14 por ciento contra u ciento-, así como men los rojos en un 0,90 por los casos.

Debido al efecto invernadero

El mar podría subir medio metro en cien años

Erice (Italia), (EFE).- Científicos estadounidenses y soviéticos han manifestado en Erice (isla de Sicilia, sur de Italia) que de aquí a cien años, debido a la subida de las temperaturas en el planeta, a consecuencia del efecto "Serra" o invernadero, el mar subirá, "por lo menos", medio metro.

El efecto invernadero se produce por el avance de la desertización, que hace que la temperatura de la Tierra suba provocando el deshilo de los polos y glaciares y la elevación del nivel de las aguas de los mares.

Michael MacCracken, científico estadounidense del Instituto "Lawrence Livermore", dijo en el seminario internacional que sobre "Emergencia ambiental" se celebra en Erice, que "si no se pone fin a la quema de combustible procedente de fósiles, a la destrucción de los bosques y si no se establecen reglas al equilibrio atmosférico la temperatura de la Tierra subirá un grado cada diez años".

"Debido a ello, los glaciares de descongelaran y los mares subirán, al menos, medio metro en los próximos cien años, lo que quiere decir que ciudades como Venecia, Génova, el sur de Bangla Desh y las 1.200 islas del archipiélago de las Maldivas, entre otras, desaparecerán bajo las aguas", añadió MacCracken.

En estas afirmaciones coincidió su colega Cyril Ponnamperuma, de la Universidad de Mariland, quien, además, agregó que la subida de los mares puede alcanzar en los próximos cien años los tre metros.

"El efecto "Serra" está contribuyendo a la subida de las temperaturas en el planeta, que cada día se está volviendo más caliente y si seguimos

El científico soviéti kok destaco, por su que "estamos mirando siado al espacio en analizar qué cosas está diendo a nuestro alrede

Velikok aseguró qu Unión Soviética se ha en marcha un program controlar de manera o nica el subsuelo, al igu en Italia, país en e anunció el científico Antonino Zichichi, ha colocados otros tantos tos electrónicos para lar su subsuelo en la re Calaria (sur del país).

M.C.D.2022